Rapport à la communauté

2022

Centraide
Québec,
Chaudière-Appalaches
et Bas-Saint-Laurent

Dépôt légal
ISBN 978-2-922806-27-4
Bibliothèque et Archives nationales du Québec, 2023

TABLE DES MATIÈRES

Mot de la direction 4

L'impact marqué du don solidaire 6

Impact accru dans les communautés 8

Centraide accueille de nouveaux organismes 9

Rien de possible sans le CARO 10

Sensibiliser pour contrer les inégalités sociales 11

19 434 320 $ pour le mieux-être de toute une communauté 13

Don majeur - innovation, mobilisation et générosité record 16

Dons planifiés : d'autres façons de donner 18

Des programmes à impact puissant 19

Activités dignes de mention 20

Un ancrage fort dans notre communauté 22

Un aimant positif de bienveillance collective 24

Notre année 2022 en chiffres 26

Nos champs d'action 28

Annexes 31

« J'aimerais remercier chacune des actrices et chacun des acteurs de la belle histoire Centraide en 2022. C'est grâce à vous si notre Centraide est si fort, si présent, si influent, si pertinent. Merci de croire au don solidaire. Merci de contribuer à faire évoluer les communautés de Québec, Chaudière-Appalaches et du Bas-Saint-Laurent. »

Isabelle Genest, présidente-directrice générale

« C'est avec une reconnaissance sincère et une grande fierté envers tout le grand réseau Centraide, et un pincement au cœur, je dois l'avouer, que je cède ma place à la future présidence du CA. Je ne suis pas inquiète pour la suite. Il n'y a que du beau à venir ! »

Annie Gaudreault, présidente du conseil d'administration

Mot de la direction

On ne le dira jamais assez. Centraide, c'est l'histoire et l'impact d'une solidarité plus grande que nature. Ce sont des entreprises, des milieux de travail, des organismes, des fondations, des familles, des individus de tous les horizons qui s'unissent, qui se mobilisent, pour une seule et même grande cause : le mieux-être de leur communauté.

Cette dernière année le démontre une fois de plus. Dans un contexte postpandémique changeant et très incertain économiquement, les gens auraient pu dire « je passe mon tour », « je fais autrement », « je m'investis moins », « je donne moins ». Au contraire. On a plutôt constaté l'inverse, et ce, dans toutes les démarches et initiatives que nous avons mises de l'avant.

En effet, le grand réseau Centraide a choisi de continuer d'aider à améliorer les conditions de vie des personnes et des populations défavorisées, exclues ou stigmatisées afin d'assurer le respect de leurs droits fondamentaux, de leur dignité. Le grand réseau Centraide a à nouveau choisi de ne laisser personne derrière. Il a à nouveau choisi le don solidaire.

Et c'est elle, la recette qui nous démarque et qui nous permet d'avoir autant d'impact. Une philanthropie inclusive, de proximité, axée sur la responsabilité sociale des organisations et des citoyen·ne·s. Une mobilisation exceptionnelle où l'engagement bénévole, l'entraide et la solidarité sont soutenus, mis de l'avant et valorisés. C'est d'ailleurs ce qui permet un filet social plus consolidé, au bénéfice de toute une communauté. C'est ce qui nous permet de respirer ensemble, et c'est ce que vous découvrirez, plus en profondeur, au fil de ces pages.

Bonne lecture !

On ne peut passer sous silence la contribution d'Annie Gaudreault qui a agi à titre de présidente du conseil d'administration de Centraide en 2021 et 2022. Son intelligence, sa vivacité d'esprit, sa disponibilité et ses grandes qualités humaines ont été au cœur de l'évolution de Centraide ces deux dernières années, et nous souhaitons la remercier pour son temps, ses idées, sa confiance.

Merci Annie !

Dans la vie, on est sans cesse appelé à faire des choix.

Lorsque l'on fait un don à une cause, on fait aussi un choix.

On choisit en fonction de ce qui est proche de nous, de ce qui nous touche.

De ce que l'on trouve important, de ce que l'on connaît ou de ce que l'on comprend.

Résultat, les causes les moins populaires comme l'itinérance, la prostitution, la toxicomanie et même la violence conjugale sont souvent laissées de côté. Et la cause qui prend le haut du pavé aujourd'hui peut retomber dans l'oubli demain.

Le don solidaire, c'est choisir l'inclusion sociale.

L'impact marqué du don solidaire

Soutenir Centraide, c'est choisir d'appuyer, avec un seul don, une multitude d'organismes et projets afin d'agir sur la pauvreté, l'exclusion sociale et les inégalités.

C'est contribuer à réduire les inégalités sociales, partout sur le territoire, là où les besoins sont les plus grands, dans le but d'assurer la dignité humaine. Chez Centraide, c'est ce que l'on appelle le don solidaire.

Nos investissements mettent en valeur l'action communautaire dans sa diversité et sa complémentarité. Soutenir Centraide, c'est s'assurer que les personnes et les populations les plus vulnérables aient accès à des services et des actions qui répondent à leurs besoins.

Des centres urbains aux plus petites localités, en passant par les banlieues, soutenir Centraide, c'est participer à bâtir des communautés d'entraide inclusives, pour que chacun et chacune d'entre nous puisse bénéficier de conditions de vie équitables.

1DON = UNE MULTITUDE D'ORGANISMES ET PROJETS SOUTENUS

Impact accru dans les communautés

Les Appalaches
570 230 $ | 9 organismes et projets

Beauce
(Beauce-Centre, Beauce-Sartigan, Nouvelle-Beauce)
935 500 $ | 20 organismes et projets

Bellechasse
293 270 $ | 7 organismes et projets

Charlevoix
741 000 $ | 17 organismes et projets

La Côte-de-Beaupré et L'Île-d'Orléans
123 900 $ | 4 organismes et projets

Les Etchemins
145 600 $ | 3 organismes et projets

Lévis
1 368 530 $ | 23 organismes et projets

L'Islet
256 500 $ | 8 organismes et projets

Lotbinière
278 986 $ | 6 organismes

Montmagny
104 500 $ | 5 organismes et projets

Portneuf
257 742 $ | 7 organismes et projets

Agglomération de Québec
6 830 907 $ | 114 organismes et projets

Bas-Saint-Laurent
698 749 $ | 47 organismes et projets

Le milieu communautaire continue de faire face à des défis importants, amplifiés par la pandémie, la période postpandémique et l'instabilité économique. Que l'on pense à la persistance d'enjeux complexes tels que la montée des problèmes de santé mentale et d'itinérance, au recrutement et à la mobilisation des bénévoles et du personnel, au manque de reconnaissance réelle de l'action des organismes communautaires, au manque de financement à la mission, etc., le milieu communautaire et ses bénéficiaires ont plus que jamais besoin d'être reconnus et soutenus à leur juste valeur. Et que l'on prenne soin d'eux, collectivement.

Une foule d'actions et d'initiatives doivent ainsi être mises en place afin de faire évoluer notre collectivité à la hauteur des besoins, et ainsi permettre un monde plus juste et égalitaire. En 2022, ce sont à nouveau des sommes considérables qui ont été distribuées par Centraide à travers les territoires de Québec, Chaudière-Appalaches et du Bas-Saint-Laurent, soit une augmentation de 8 % par rapport à l'an dernier.

Le saviez-vous ?

Le Fonds de mise à niveau sert à soutenir des projets structurants issus de besoins ponctuels, parfois urgents, et indispensables à la réalisation de la mission des organismes. Rénovations, relocalisations, remplacement ou acquisition de systèmes ou d'équipements, Centraide est au rendez-vous.

Notre investissement en 2022 : 388 040 $

Centraide accueille de nouveaux organismes

677 364 $ investis
auprès de

16 nouveaux organismes
dans Québec et Chaudière-Appalaches et

4 nouveaux organismes
dans le Bas-Saint-Laurent

Nombre record de demandes : 90

Cette année, bien que la demande eut dépassé largement la possibilité de soutien, Centraide Québec et Chaudière-Appalaches a pu accueillir 16 nouveaux organismes, permettant ainsi de décupler son impact auprès des populations les plus vulnérables. Ce sont dix organismes de la Capitale-Nationale et six organismes de Chaudière-Appalaches qui ont pu rejoindre le grand réseau Centraide en 2022.

Parmi les organismes retenus, notons le **Centre d'alphabétisation L'Ardoise** (Portneuf), qui offre du soutien à toute personne souhaitant entreprendre une démarche d'apprentissage afin d'améliorer ses compétences essentielles (lecture, écriture, utilisation de documents, calcul, informatique et compétences numériques, communication orale, travail d'équipe).

Le **Carrefour des Personnes Aînées de Lotbinière**, ayant pour mission d'agir pour le mieux-être des aîné·e·s, notamment par le biais d'activités favorisant leur soutien à domicile, fait également partie des nouveaux organismes associés à Centraide.

Centraide est aussi très heureux de pouvoir accueillir **Le Rempart - Centre d'hébergement et d'accueil,** un organisme fondé à la suite de l'annonce de la fermeture des centres d'hébergement de l'Armée du Salut de Québec. Le Rempart offre un service d'hébergement pour les femmes en difficulté ou à risque d'itinérance.

Au Bas-Saint-Laurent, ce sont quatre nouveaux organismes qui ont été reconnus et soutenus en 2022, soient le **Service alternatif d'intégration et de maintien en emploi (SAIME)**, le **Centre d'aide aux proches aidants des Basques**, les **Cuisines collectives de Dégelis** et le **Regroupement des assistées sociales et assistés sociaux du Témiscouata (RASST)**.

« Au nom du Centre de parrainage de la jeunesse de Beauce, nous vous remercions de votre appui qui générera des résultats positifs dans la communauté. Votre soutien nous encourage à poursuivre notre engagement et à atteindre notre objectif, soit d'offrir un accompagnement aux jeunes pour favoriser leur mieux-être et le développement de leur plein potentiel. »

Rien de possible sans le CARO

Le CARO, c'est :

89 bénévoles,

74 dans Québec et Chaudière-Appalaches,

15 dans le Bas-Saint-Laurent,

7 comités et

4 000 heures de travail.

Plusieurs bénévoles du CARO et des membres de l'équipe permanente de Centraide Québec et Chaudière-Appalaches lors de l'événement reconnaissance du CARO au Théâtre La Bordée.

Pour agir sur la pauvreté, les inégalités et l'exclusion sociale, Centraide s'allie à un réseau d'organismes et de projets communautaires locaux et régionaux. Le soutien de Centraide auprès de ces derniers résulte d'un processus rigoureux d'analyse et de recommandations effectué par le CARO, le Comité d'analyse et de relations avec les organismes.

C'est grâce aux travaux de longue haleine des membres bénévoles du CARO que les recommandations de retour à la communauté sont formulées, permettant ainsi de maximiser chaque dollar investi dans les collectivités. Ce processus est rendu possible grâce à l'implication des personnes issues de différents milieux, lesquelles se partagent les analyses sociales et financières selon les attentes et les critères de Centraide.

« J'aime voir ce qui se passe derrière les murs d'une organisation. Faire partie de l'équipe de coordination bénévole du CARO me permet de voir une autre facette du fonctionnement de Centraide. »

Sylvi Racine, présidente du CARO de Centraide Bas-Saint-Laurent

« C'est il y a sept ans déjà que je commençais mon implication au CARO. Dès la première année, je constatais le sérieux et la structure de la démarche de Centraide Québec et Chaudière-Appalaches, combinés à un souci sincère d'accompagner les organismes dans leurs défis et leurs réussites. Au cours des sept dernières années, j'ai pu me familiariser avec le milieu communautaire du vaste territoire couvert, que je connaissais très peu, voire pas du tout. J'y ai découvert des organismes exceptionnels et des causes parfois méconnues, tout en élargissant mon cercle de connaissances et mon champ de compétences habituel. Mon implication au CARO m'apporte donc de la perspective et un équilibre. »

Jessica Gauthier, présidente du CARO de Centraide Québec et Chaudière-Appalaches

Sensibiliser pour contrer les inégalités sociales

123 porte-paroles Centraide

192 témoignages

75 animations
rejoignant plus de

4 000 personnes

31 expériences d'entraide
sur le terrain

Natasha D'Anjou, bénévole au Carrefour F.M. Portneuf et porte-parole Centraide.

Centraide, ce n'est pas seulement l'un des plus importants bailleurs de fonds pour les organismes communautaires de son territoire. C'est aussi un acteur de premier plan en matière de pédagogie sociale, plus particulièrement en ce qui concerne les enjeux de pauvreté, de vulnérabilité et d'exclusion sociale. Informer et toucher le cœur des gens visent à cultiver l'humanisme, la générosité et l'entraide dans tous les milieux et auprès du plus grand nombre.

Sensibiliser, c'est permettre l'ouverture, les discussions, les échanges d'idées et la mise en place d'actions concrètes visant à changer les choses. Pour vrai.

Animations et témoignages en entreprise

En collaboration avec des organismes associés, Centraide a offert 192 témoignages et 75 animations de sensibilisation en entreprise au cours de la dernière année, permettant ainsi de mettre en lumière des enjeux omniprésents de notre société.

Une des animations en entreprise privilégiées par Centraide cette année fut celle portant sur *La fin du mois*. À travers des questions abordant les différents postes budgétaires d'un ménage, les participant·e·s étaient à même de constater le combat quotidien que vivent les personnes à faible revenu pour combler leurs besoins de base. Une activité de sensibilisation sur la capacité d'assurer l'essentiel, qui n'est malheureusement pas donnée à tout le monde, particulièrement en cette période importante d'inflation du coût des biens et des services.

« Quel témoignage touchant, inspirant et tellement adapté à notre environnement de travail (GRC) ! Merci infiniment à M. Tommy Gamache de R.A.P. Jeunesse des Laurentides, un homme de cœur exceptionnel ! Merci du fond du cœur ! Vous avez touché plusieurs personnes. »

Directeur de campagne en milieu de travail.

19 434 320 $ pour le mieux-être de toute une communauté

406 campagnes
en milieu de travail dans Québec et Chaudière-Appalaches

91 campagnes
en milieu de travail dans le Bas-Saint-Laurent

Une campagne de près de 19,5 M $, ça ne se fait pas tout seul. Ce sont des centaines d'entreprises, des milliers de donateur·trice·s et des centaines de bénévoles qui mettent leur énergie et leur cœur au service des autres.

Des partenaires engagés socialement

L'instabilité économique postpandémique, l'inflation galopante, la hausse des taux d'intérêt et l'impact sur le coût de la vie affectent tout particulièrement les personnes, les familles et les communautés en situation de pauvreté et de vulnérabilité. Mais cette incertitude économique affecte également les donateur·trice·s de Centraide. Nous aurions pu craindre un essoufflement dans nos campagnes, mais au contraire, la mobilisation de nos partenaires a été exceptionnelle encore cette année.

Les donateur·trice·s ont fait preuve de compassion renouvelée pour les gens les plus affectés et ont redoublé d'efforts pour appuyer notre communauté. Cet élan de générosité s'est traduit par des augmentations importantes des contributions dans les campagnes en milieu de travail. Plusieurs organisations ont également fait le choix de propulser la générosité des campagnes avec un jumelage corporatif des dons allant de 25 % à 150 % ! Une belle démonstration de solidarité envers notre collectivité.

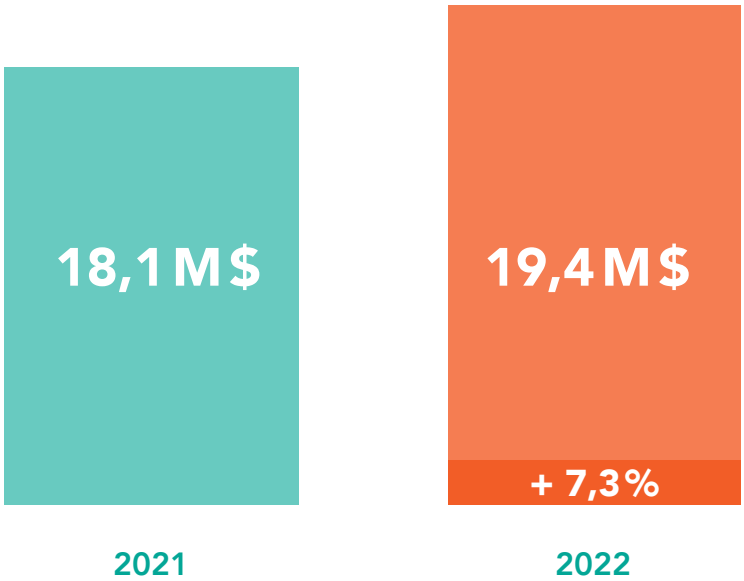

6 coprésident·e·s de campagne
Québec et
Chaudière-Appalaches : 4
Bas-Saint-Laurent : 2

33 ambassadeur·drice·s
Comité des dons majeurs

13 ambassadeur·drice·s
Comité santé

36 ambassadeur·drice·s
Comité innovation et développement
Québec et
Chaudière-Appalaches : 23
Bas-Saint-Laurent : 13

19 philanthropes émergent·e·s Centraide
(cohortes 4 et 5)

1 bénévole
Comité expert en don planifié

Des individus en action

Le cœur de Centraide, c'est l'humain. À la fois ceux que l'on aide, comme ceux qui nous permettent de les aider. La « magie » des campagnes Centraide passe notamment par des gens qui décident de se mettre en action : nos dévoué·e·s bénévoles ! Encore cette année, ces bénévoles ont fait preuve d'une collaboration et d'une mobilisation plus grandes que nature.

Encore cette année, nous avons pu compter sur l'appui, l'énergie et le grand leadership de six coprésident·e·s de campagne qui ont su faire rayonner la grande cause de Centraide parmi leur réseau. Grâce à leur sensibilité réelle envers la cause, à leur complémentarité hors du commun et à un travail d'équipe remarquable, ils et elles ont permis de consolider d'importants partenariats et d'en développer de nouveaux, en portant haut et fort le message de Centraide. Ensemble, cette coprésidence a généré une nouvelle campagne de financement record afin d'aider à subvenir aux besoins grandissants des organismes communautaires et de leurs bénéficiaires.

Nous tenons à remercier chaleureusement Andrée Dumas, François Giroux, Renée Laflamme, Pascal Rochette, Karl-Hugo Pelletier et Steve Roy pour leur apport extraordinaire à la campagne Centraide 2022.

« S'impliquer auprès de Centraide donne une raison d'être à ce qu'on fait. Personnellement, ça me fait mettre ma tête au service de mon cœur. C'est plaisant de ne pas avoir à choisir entre les deux. »

Andrée Dumas, directrice générale de Ver-Mac et coprésidente de la campagne Québec et Chaudière-Appalaches 2022.

« Il y a des organismes super importants qui ont besoin d'appui et à qui l'on ne pense pas systématiquement. On y pense quand nous ou l'un de nos proches en avons besoin. Tant que quelqu'un ne t'en parle pas, tu n'y penses pas. Centraide y pense. »

Karl-Hugo Pelletier, vice-président régional - entreprises à la Banque Nationale du Canada pour l'Est-du-Québec et la Côte-Nord et coprésident de la campagne Bas-Saint-Laurent 2022

La coprésidence de Québec et Chaudière-Appalaches : François Giroux, président chez Gentec, Andrée Dumas, directrice générale chez Ver-Mac, Renée Laflamme, vice-présidente exécutive, Assurance, Épargne et retraite individuelles chez iA Groupe financier et Pascal Rochette, directeur général chez Alcoa – Aluminerie de Deschambault.

Les coprésidents de Bas-Saint-Laurent : Steve Roy, vice-président régional et Karl-Hugo Pelletier, vice-président régional - entreprises, tous deux chez Banque Nationale du Canada.

Don majeur - innovation, mobilisation et générosité record

4 334 913 $
659 donateur·trice·s
dans les régions de Québec et Chaudière-Appalaches

25 092 $
7 donateur·trice·s
dans la région du Bas-Saint-Laurent

4 361 005 $
666 donateur·trice·s
au total en 2022

La pandémie a exacerbé les inégalités et a engendré des répercussions sur des enjeux majeurs comme la sécurité alimentaire, la santé mentale et le décrochage scolaire. En 2022 s'est ajouté un contexte d'instabilité économique jamais vu depuis 30 ans. Nous n'avons qu'à penser à l'impact de l'inflation sur le panier d'épicerie, le coût des transports et le prix des logements, pour réaliser combien cela affecte tout le monde, et encore plus particulièrement les personnes les plus vulnérables. Dans l'objectif de pallier cet effet dévastateur, Centraide, en collaboration étroite avec le Comité des dons majeurs, met en place des initiatives innovantes afin de mobiliser l'accroissement du don majeur.

2 423 021 $
114 donateur·trice·s
de 10 000 $ et plus

Guy Cormier, président et chef de direction du Mouvement Desjardins, était le président d'honneur de l'événement du Cercle 1945. Il est accompagné sur la photo d'Anne-Marie Boissonnault et Isabelle Genest de Centraide ainsi que des coprésident·e·s de la campagne 2022.

Le Cercle 1945

C'est ainsi que naît le Cercle 1945 qui regroupe les donateur·trice·s majeur·e·s de 10 000 $ et plus. En addition à leur contribution exceptionnelle, les membres se donnent la mission de réfléchir et de s'attaquer à de grands enjeux sociaux qui touchent la pauvreté et l'exclusion sociale, et de faire une réelle différence sur ceux-ci. Rendant hommage aux bâtisseurs communautaires qui ont pavé la voie, le Cercle 1945 fait référence à l'année de fondation de Centraide Québec et Chaudière-Appalaches, et promeut les actions à venir pour rendre notre communauté plus forte, plus équitable, plus inclusive.

Le Cercle 1945 reconnaît également de manière particulière les donateur·trice·s annuel·le·s de 50 000 $ et plus de sa communauté en leur attribuant le titre de Membres honoraires du Cercle 1945.

Louis-Clément Picard, directeur des dons majeurs et des dons planifiés, et Anne-Marie Boissonnault, vice-présidente du développement philanthropique, accompagnent les porte-paroles du comité des dons majeurs, Sophie Paquet et Jean-Guy Bouthot.

Événement reconnaissance

Afin de reconnaître la générosité des donateur·trice·s majeur·e·s du Cercle 1945 et de susciter la réflexion et la discussion quant aux solutions possibles aux grands enjeux sociaux, Centraide a tenu une soirée exclusive sous la présidence d'honneur de monsieur Guy Cormier, président et chef de la direction du Mouvement Desjardins, à la Citadelle de Québec le 1er décembre dernier. Cet événement inspirant a réuni des donateur·trice·s qui reconnaissent l'importance de se mobiliser, qui prennent à cœur le développement de communautés solidaires, qui portent et partagent les valeurs de solidarité et de coopération pour les générations actuelles et futures qui considèrent la responsabilité sociale des entreprises comme une priorité.

Événement reconnaissance des donateurs majeurs

Panel *Instabilité économique et inégalités sociales*

Le Cercle des donateurs majeurs de Centraide Québec et Chaudière-Appalaches a eu l'occasion de discuter d'enjeux liés aux inégalités sociales en période d'instabilité économique lors d'un événement inédit réunissant sur un même panel l'honorable Clément Gignac, sénateur, économiste et philanthrope, le maire de Québec, Bruno Marchand, notre PDG, Isabelle Genest, et Olga Farman, associée-directrice de Norton Rose Fulbright à titre d'animatrice. Plus de 300 donateur·trice·s majeur·e·s et directions générales d'organismes associés à Centraide étaient présent·e·s lors de la soirée. Le public a ainsi pu entendre le trio se prononcer sur l'état de la situation actuelle, mais aussi sur les actions à poser pour diminuer les impacts dévastateurs de l'inflation sur les plus vulnérables.

Olga Farman a animé une discussion entre Clément Gignac, Isabelle Genest et Bruno Marchand lors d'une soirée de reconnaissance pour les membres du Cercle des donateurs majeurs et les directions générales d'organismes qui s'est tenue au Capitole de Québec en septembre.

Dons planifiés : d'autres façons de donner

Donner à Centraide ne se fait pas uniquement par le biais de la campagne de financement annuelle, bien au contraire. Centraide possède plus de 20 ans d'expertise en matière de don planifié, une excellente façon de contribuer à lutter contre la pauvreté, l'exclusion et les inégalités sociales de manière durable.

Le don testamentaire

Le don par testament constitue une façon simple et efficace de perpétuer sa générosité. Il est ainsi possible d'inclure Centraide dans son testament et de bénéficier d'avantages fiscaux intéressants pour la succession. Un legs permet de réaliser ses objectifs philanthropiques en laissant un héritage significatif aux générations futures. Les dons peuvent se faire en argent, en titres cotés en bourse, par le biais d'un régime enregistré (REER, FERR), d'un compte d'épargne libre d'impôt (CELI), ou en biens (maison, chalet, terrain, œuvres d'art, etc.). Il est aussi possible de faire ces types de dons de son vivant.

Cette année, ce sont près de 1 305 000 $ qui ont été remis en dons testamentaires, dont 245 000 $ à Centraide et 1 060 000 $ en contribution à des Fonds Postérité.

486 450 $
distribués à des organismes grâce aux Fonds Postérité

Les Fonds Postérité

Le fonds de dotation est une alternative très avantageuse à la création d'une fondation privée. Un Fonds Postérité est un fonds de dotation créé à Centraide dont les revenus de placement tirés du capital sont versés annuellement en aide financière à Centraide et à des organismes qu'il soutient afin d'améliorer les conditions de vie des personnes en situation de pauvreté et de vulnérabilité.

Nous comptons 163 Fonds créés à Centraide Québec et Chaudière-Appalaches.

Des programmes à impact puissant

Au fil du temps, Centraide s'est démarqué dans sa façon de promouvoir la culture philanthropique et de solliciter, notamment par la mise sur pied de programmes visant à impliquer différents secteurs et différentes générations de la société, et ainsi avoir un impact encore plus marqué, à la fois en termes de résultats de campagne, mais ultimement, sur l'ensemble du mieux-être de la communauté.

Programme de leadership Chargés partenaires

Ce programme est une initiative de responsabilité sociale permettant aux organisations de jouer un rôle clé dans la priorisation du bien-être des collectivités. Tous les ans, des entreprises partenaires nous prêtent main-forte en nous partageant un·e membre de leur personnel. Les participant·e·s viennent bonifier leurs compétences en matière de gestion, d'organisation du travail, de prise de parole en public, de relation client. Par leur implication, ils et elles font partie intégrante de la grande famille Centraide pendant plusieurs mois et travaillent à la réalisation de la campagne de A à Z. Les chargé·e·s partenaires rencontrent notamment des entreprises afin de discuter et de les sensibiliser quant à l'importance de leur responsabilité sociale.

Cette année, ce sont cinq employé·e·s provenant de Beneva, Desjardins, Hydro-Québec, Intact Assurance et de la Ville de Québec qui ont vécu l'expérience de la campagne Centraide. À tous les chargé·e·s partenaires, de même qu'aux entreprises participantes, merci pour votre apport considérable à notre effort de sollicitation. C'est grâce à votre leadership, votre proactivité et votre désir de contribuer à votre communauté que nous sommes en mesure de faire une si grande différence !

Programme Philanthropes Émergents

Le Programme Philanthropes Émergents Centraide (PPEC) rassemble de jeunes leaders de tout horizon qui désirent faire une différence au sein de leur communauté. Ils et elles forment une cohorte pendant deux ans, durant laquelle chaque membre est guidé·e et outillé·e grâce à l'appui de mentors ; des gens d'affaires fortement impliqués dans leur milieu qui ont envie de redonner un peu de leur savoir à la future génération de philanthropes. Il s'agit d'une occasion rêvée de mettre en place de nouvelles initiatives pour soutenir la mission de Centraide et devenir de véritables ambassadeurs et ambassadrices de l'organisation.

Cette année a marqué le lancement de la 5e cohorte du programme, qui a regroupé neuf jeunes philanthropes, et a permis d'amasser 55 410 $.

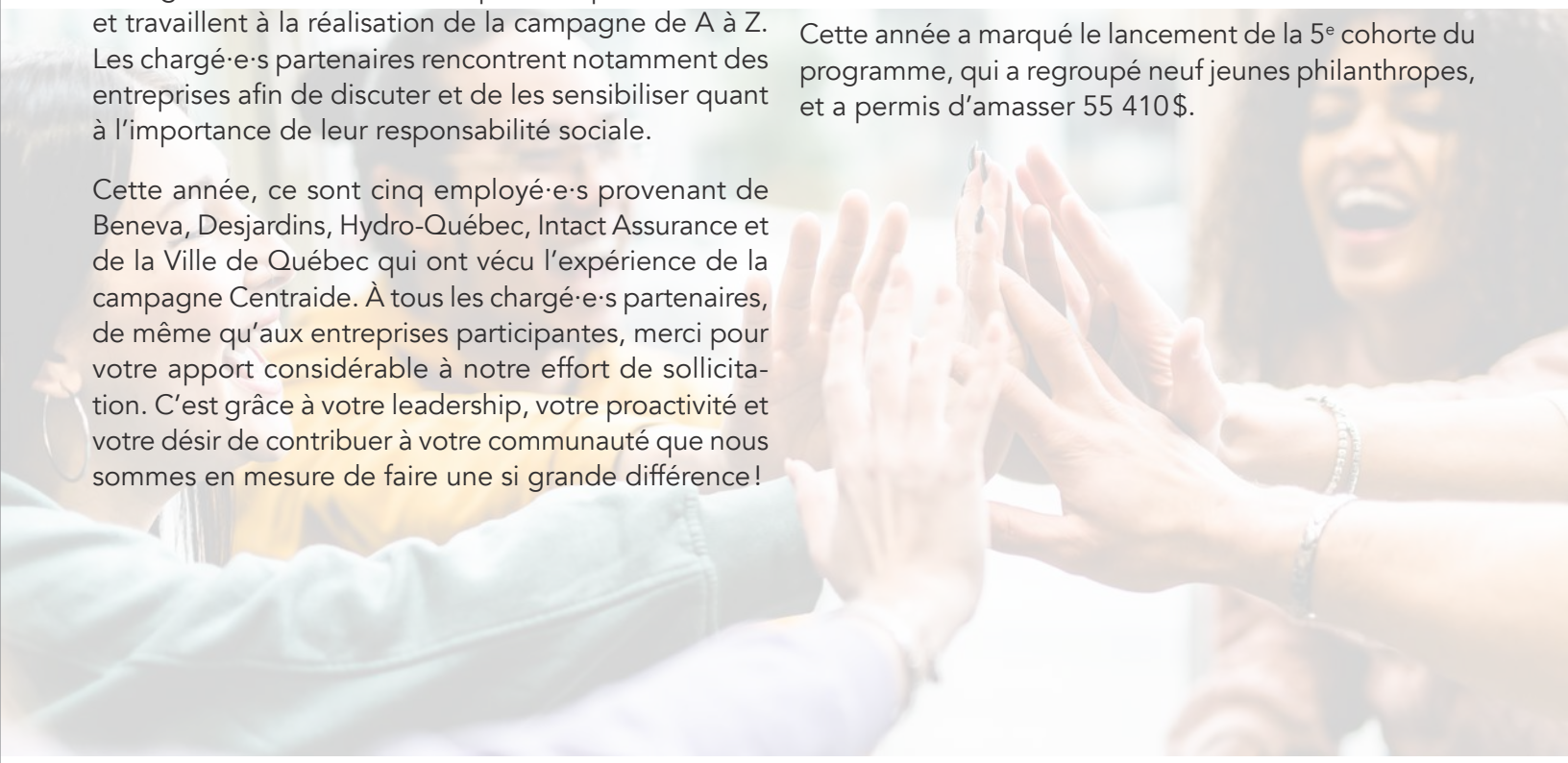

Activités dignes de mention

Le Vignoble Carpinteri a été la scène d'un événement caritatif à saveur locale en 2022.

En plus des traditionnelles campagnes en milieu de travail, des partenaires et organismes associés ont mis sur pied des activités-bénéfice au profit de Centraide. Après une absence de pratiquement deux ans en raison de la pandémie, de nombreux·ses participant·e·s ont répondu à l'appel par leur présence aux différents événements.

Cocktail dînatoire

Les six organismes associés à Centraide Bas-Saint-Laurent dans La Matanie se sont réunis pour organiser un cocktail dînatoire au Vignoble Carpinteri, le temps de présenter leur organisme et de témoigner de l'importance du soutien de Centraide pour les gens de la communauté. Cette activité a permis d'amasser 2 100 $, en plus de mettre de l'avant des produits locaux.

Tournoi de golf Banque Nationale

Plus d'une centaine de personnes se sont regroupées dans le cadre du Tournoi de golf Banque Nationale du Canada, qui a permis d'amasser 15 195 $ pour Centraide Québec et Chaudière-Appalaches. La BNC a d'ailleurs absorbé tous les coûts de l'événement afin de remettre l'entièreté de la somme à Centraide. Une belle preuve de générosité de la part de notre partenaire !

Anne-Marie Boissonnault (à gauche), vice-présidente du développement philanthropique, Andrée Dumas (au centre), coprésidente de la campagne 2022, et Catherine Sansregret (à droite), conseillère, ont participé au tournoi de golf de la Banque Nationale du Canada.

Plusieurs membres de la cinquième cohorte du PPEC accompagnent Isabelle Genest lors du dévoilement de la somme amassée lors du Bal des Philanthropes Émergents.

Bal des Philanthropes émergents Centraide

25 000 $ ont été amassés dans le cadre de la toute première édition du Bal des Philanthropes Émergents Centraide. Lors de l'événement, 200 jeunes professionnel·le·s ont profité d'un cocktail avec animation musicale, d'un souper, d'un spectacle d'humour et ont pu participer à un encan silencieux. Une belle marque d'altruisme de la part de la génération montante de philanthropes de la région.

2022 a marqué le retour de l'événement du 5 à 7 Moules et Blues au profit de Centraide Bas-Saint-Laurent. © Photo Romain Pelletier | monmatane.com

18e édition du 5 à 7 Moules et Blues

Après une pause de deux ans conséquemment à la pandémie, ce sont quelque 110 personnes qui ont participé à la 18e édition du 5 à 7 Moules et Blues au profit de Centraide Bas-Saint-Laurent. Grâce au dévouement de l'organisatrice en chef, Vicky Truchon, appuyée du bénévole de longue date Marcel Bélanger, l'événement a permis d'amasser 5 256 $.

Un ancrage fort dans notre communauté

Illustration de Chloé Germain-Thérien (Chloloula) tirée du livre *Du plomb dans les ailes*

« Lorsque j'ai complété mon inscription, ma première pensée fut "pourquoi ai-je ajouté une charge supplémentaire à des semaines déjà trop remplies?". Après quelques minutes de cours, j'ai compris que le partage de nos réalités avec d'autres gestionnaires, ainsi qu'avec des enseignants qui apportent une expertise spécifique à nos problématiques, allait répondre à mes besoins tant humains qu'organisationnels. »

Rodolphe Moreau – Directeur
Communautés Solidaires

Notre livre a le vent dans les voiles

Nous sommes très fiers de voir que notre livre *Du plomb dans les ailes*, portant sur les inégalités sociales et publié à l'automne 2020, a fait le palmarès des 25 meilleurs titres de vente de la maison d'édition Septentrion en 2022. Chapeau aux dizaines de collaborateur·trice·s impliqué·e·s et aux milliers de lectrices et de lecteurs !

Mémoire prébudgétaire - Québec 2022-2023

Les inégalités révélées et accrues dans le cadre de la crise pandémique ont généré leur lot d'épreuves pour des milliers de personnes au Québec. Les ressources indispensables que sont les organismes d'action communautaire n'ont jamais été aussi essentielles à la résilience dont nous devons, et devrons, collectivement faire preuve. C'est dans cette optique que les Centraide du Québec ont uni leurs voix pour témoigner des défis actuels et à venir, et pour soumettre des pistes de réflexion et d'actions dans le cadre du dépôt du mémoire *Mettre la réduction des inégalités et l'action communautaire au cœur de la résilience du Québec*, présenté au ministre des Finances au printemps 2022.

Formation universitaire en Gestion d'organismes communautaires

Grâce au leadership de l'Université Laval, par le biais du Carré des Affaires FSA ULaval-Banque Nationale, et en partenariat avec Centraide, nous sommes toujours en mesure de poursuivre l'offre de formation aux gestionnaires et futur·e·s gestionnaires d'organismes communautaires. Cette formation, abordant des thématiques telles que le développement du leadership, le marketing philanthropique, la gestion des ressources humaines ou la gestion du changement, permet aux gestionnaires d'organismes d'être au fait de la science récente en matière de gestion des organisations et de briser leur isolement. Une initiative qui se poursuit depuis déjà près de cinq ans. Bravo aux fininissant·e·s 2022 !

Commission consultative pour une ville inclusive

Notre PDG, Isabelle Genest, a le privilège de siéger à la Commission consultative pour une ville inclusive lancée l'automne dernier auprès de onze autres membres d'horizons variés. La Commission consultative a pour but de faire progresser les dossiers du vivre-ensemble sous toutes ses formes, incluant l'accessibilité universelle, la diversité, l'équité et l'inclusion ainsi que l'accueil et l'accompagnement des personnes immigrantes, ici, à Québec.

Lancement du Carrefour alimentaire des Appalaches

Centraide était présent au lancement officiel du Carrefour alimentaire des Appalaches. Ce nouvel organisme communautaire soutenu par le Fonds d'initiative de développement communautaire (FIDC) a pour mission de mettre en place une structure participative en alimentation – à Thetford et à l'échelle de la MRC – pour les personnes en situation de vulnérabilité, mais aussi pour les citoyen·ne·s en général, dans une perspective de mixité sociale et d'inclusion. Le FIDC vise à soutenir des projets structurants, permettant de répondre à des besoins nouveaux ou non répondus. Il s'agit d'un fonds de soutien à l'innovation collective dont on peut être fier !

Un aimant positif de bienveillance collective

Clara est accompagnée de Louis-Clément Picard, directeur des dons majeurs et dons planifiés, et Sébastien Lachance, conseiller aux dons majeurs.

Centraide a cette capacité à faire « voir le beau » malgré un contexte social difficile. Grâce à sa vision et sa collaboration sincère avec les différent·e·s actrices et acteurs du milieu, il permet d'attirer des gens et des organisations partenaires de tous les horizons et de toutes les générations afin d'assurer une bienveillance collective naturelle hors du commun. Merci à tous ceux et celles qui décident de se rallier à Centraide afin de faire une différence marquée pour leur communauté.

Future philanthrope inspirante

Clara, une jeune fille du primaire, a pris l'initiative de faire une vente de biscuits à son école au profit de Centraide Québec et Chaudière-Appalaches. Elle a réussi à amasser 250 $, qu'elle a souhaité remettre en main propre à nos bureaux. Sans raison particulière, Clara désirait simplement aider sa communauté. Une petite fille au grand cœur de qui s'inspirer !

La Grande Percée

Le 16 novembre 2022 a eu lieu le lancement de la Grande Percée, un événement d'envergure initié par Michel Audy, donateur et partenaire de Centraide depuis plusieurs années, et son neveu Seb Audy, explorateur nordique. L'objectif : générer une levée de fonds au profit du réseau des Centraide du Québec dans le cadre de la conquête de Seb Audy vers les pôles Nord et Sud. Par la Grande Percée, les deux hommes souhaitent encourager les réflexions sur les changements climatiques afin de remettre l'humain au cœur des préoccupations environnementales, en conciliant justice sociale et lutte aux changements climatiques.

L'explorateur polaire, Seb Audy, en compagnie d'Isabelle Genest lors du lancement de la Grande Percée.

Le botté d'envoi de la partie du 16 octobre 2022 opposant le Rouge et Or aux Carabins de l'Université de Montréal a été fait par deux jeunes de l'organisme Le Diplôme avant la Médaille, soutenu par Centraide, et accompagnés de notre équipe et de nos ambassadeurs de la campagne de l'Université Laval, dont la rectrice Sophie D'Amours.

Isabelle Genest et Mathias Toy lors du gala Forces AVENIR 2022.

Quand la jeunesse, le savoir et la solidarité s'unissent

Depuis plusieurs années déjà, Centraide a la chance de compter sur l'apport important de l'Université Laval dans le déploiement de sa mission. Non seulement par le biais de la campagne interne de l'Université, qui a permis d'amasser 616 000 $ en 2022, mais aussi par tout le rayonnement qu'elle nous offre ainsi que des collaborations multiples. Au cours des derniers mois, nous avons eu l'occasion d'effectuer le botté d'envoi lors d'un important match de football du Rouge et Or contre les Carabins, regroupant des milliers de personnes, en plus de permettre à deux jeunes qui participent aux activités de l'organisme associé Le Diplôme avant la Médaille, Keven Jones et Loïc Leblond, de visiter le PEPS en compagnie d'Antony Auclair, joueur de la NFL et ancien joueur du Rouge et Or. Un moment inspirant pour Centraide et inoubliable pour ces deux jeunes !

Encore cette année, Centraide a eu l'occasion de remettre les prix de la catégorie Élève persévérant lors du Gala Forces AVENIR au secondaire, en plus de participer pour une première fois au jury Personnel engagé. Centraide félicite Alexie Berthiaume, Mathias Toy, Sélyna Gallon Leblanc, Mia Mekbangchanh et Kayla Couturier.

1 personne sur 5
a recours aux
actions et services
soutenus par
Centraide

Notre année 2022 en chiffres

19 434 320 $
SUR L'ENSEMBLE DU TERRITOIRE POUR VENIR EN AIDE À
270 PROJETS ET ORGANISMES

18 287 157 $
DANS QUÉBEC ET CHAUDIÈRE-APPALACHES POUR SOUTENIR
223 PROJETS ET ORGANISMES

1 147 163 $
DANS LE BAS-SAINT-LAURENT POUR SOUTENIR
47 PROJETS ET ORGANISMES

454
ENTREPRISES PARTICIPANT À LA CAMPAGNE CENTRAIDE SOIT PAR UNE CAMPAGNE EN MILIEU DE TRAVAIL, UN DON CORPORATIF OU UN DON AU FONDS D'IMPACT ESSENTIEL

Nos champs d'action

Soutenir Centraide, c'est aider sa communauté sous toutes ses coutures.

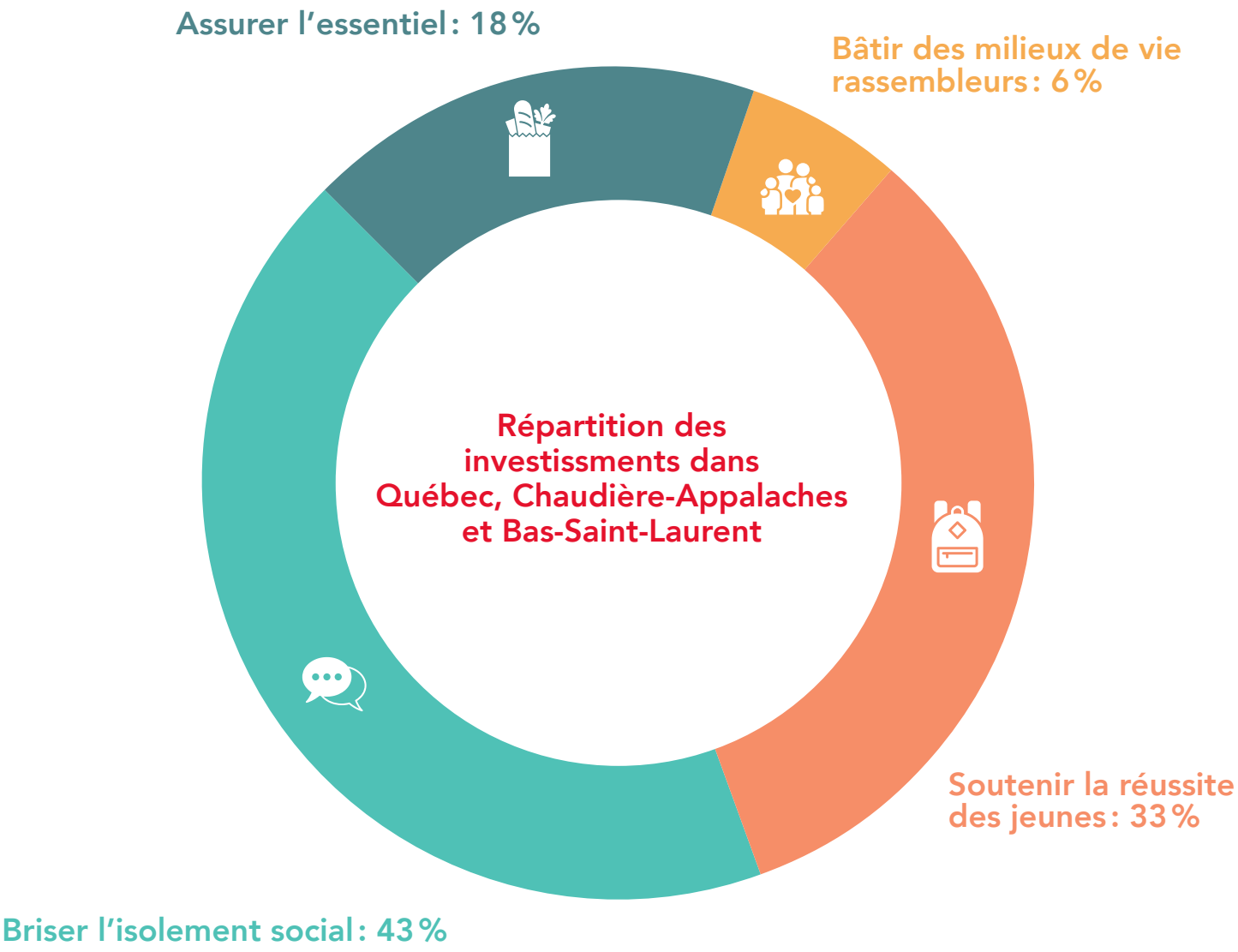

Assurer l'essentiel

c'est combler les besoins de base comme se nourrir, se loger, se vêtir, se déplacer et travailler.

Nouvel organisme associé à Centraide Bas-Saint-Laurent, **Service Alternatif D'intégration Et De Maintien En Emploi - SAIME** déploie des efforts constants pour permettre aux personnes rejointes d'acquérir et de développer des compétences personnelles et professionnelles clés, visant à favoriser leur retour au travail ou aux études. Au cours des derniers mois, SAIME a mis sur pied Atout Services, qui offre un milieu de travail compréhensif dans lequel la réalité des employé·e·s est reconnue.

Bâtir des milieux de vie rassembleurs

c'est donner aux organismes les moyens pour qu'ils puissent jouer un rôle de premier plan dans l'amélioration des conditions de vie de leur quartier.

C'est notamment ce que propose **Bénévoles d'Expertise**, qui offre un service gratuit de jumelage entre les organismes communautaires et des bénévoles experts en matière de gestion, de planification ou de gouvernance. L'organisme, soutenu par Centraide depuis le tout premier jour, a d'ailleurs célébré son 10e anniversaire en 2022.

Grâce à ce succès, un projet pilote de Bénévoles d'Expertise est également en cours au Bas-Saint-Laurent.

Soutenir la réussite des jeunes

c'est offrir à chaque enfant un bon départ et un accompagnement tout au long de son parcours jusqu'à la vie adulte.

Au fil des ans, les services offerts par le **Centre aide et prévention jeunesse de Lévis** ont évolué pour s'assurer d'accompagner les jeunes dans leur démarche d'inclusion sociale : maison des jeunes, clinique mobile, travail de proximité sur le terrain et sur les réseaux sociaux. L'organisme, qui vise à favoriser l'inclusion sociale chez les 12 à 25 ans, offre désormais un service d'hébergement inconditionnel où les jeunes ont accès à un environnement chaleureux et sécuritaire, et où ils peuvent accéder à une foule de services communautaires.

Briser l'isolement social

c'est procurer aux personnes marginalisées du soutien, des réseaux d'entraide, des lieux d'appartenance et des possibilités de s'engager.

C'est ce que fait l'organisme **Pech**, qui vient en aide à une clientèle vivant avec des problèmes de santé mentale associés à d'autres problématiques (toxicomanie, judiciarisation, instabilité résidentielle ou itinérance). Les équipes de Pech croient aux forces des personnes, à leurs rêves et à leurs aspirations. Ils se veulent des « ranimeurs d'espoir », des miroirs de l'humanité des personnes qu'ils accompagnent dans leur parcours de rétablissement.

Annexes

Détails des investissements aux organismes et aux projets communautaires

Assurer l'essentiel				
	Région	Territoire	2021	2022
ORGANISMES				
Action chômage Québec	03	Agglomération de Québec	-	42 000 $
Aide alimentaire Lotbinière	12	MRC de Lotbinière	46 500 $	46 500 $
Association coopérative d'économie familiale – Appalaches-Beauce-Etchemins	12	MRC des Appalaches	136 500 $	136 500 $
L'Association Coopérative d'Économie Familiale (ACEF) de la Péninsule	01	MRC de La Matanie	25 000 $	25 000 $
Association coopérative d'économie familiale de Québec (ACEF de Québec)	03	Agglomération de Québec	148 000 $	148 000 $
La Baratte	03	Agglomération de Québec	41 000 $	41 000 $
Bureau d'animation et information logement	03	Agglomération de Québec	103 600 $	157 100 $
Carrefour d'initiatives populaires	01	MRC de Rivière-du-Loup	10 000 $	10 000 $
Centre d'entraide de la région de Disraeli	12	MRC des Appalaches	18 000 $	28 500 $
Centre régional ADH "Le Tremplin" Maison de Transition pour hommes	01	MRC de La Matanie	12 000 $	12 000 $
Comité Maison de chambres de Québec	03	Agglomération de Québec	35 000 $	40 000 $
Comptoir Le Grenier	12	Ville de Lévis	54 960 $	54 960 $
Cuisine collective Beauport	03	Agglomération de Québec	30 000 $	30 000 $
Cuisines collectives de Dégelis	01	MRC du Témiscouata	-	6 700 $
Cuisines collectives du Haut-Pays	01	MRC du Témiscouata	3 000 $	10 000 $
La Cuisine Collective de la région de Matane	01	MRC de La Matanie	35 000 $	35 000 $
Espace Finances	12	Ville de Lévis	127 000 $	127 000 $
L'Essentiel des Etchemins	12	MRC des Etchemins	67 600 $	67 600 $

Régions : 01 = Bas-Saint-Laurent | 03 = Capitale-Nationale | 12 = Chaudière-Appalaches

N.B. – Tous les investissements faits en 2022 ont été versés à partir des revenus nets de la campagne Centraide 2021. Plusieurs des organismes et projets présentés pourraient être associés à plus d'un champ d'action.

Le Filon	12	Ville de Lévis	99 800 $	99 800 $
Fonds d'Entraide du Kamouraska	01	MRC de Kamouraska	14 000 $	14 000 $
Frigos Pleins	12	MRC de Bellechasse	101 350 $	101 350 $
Groupe de recherche en animation et planification économique (GRAPE)	03	Agglomération de Québec	81 000 $	81 000 $
La Maison de l'Espoir de Mont-Joli	01	MRC de La Mitis	25 000 $	25 000 $
La Manne Rouge, Je récolte	01	MRC de Rivière-du-Loup	5 000 $	5 000 $
Moisson Beauce	12	MRC de Beauce-Sartigan	135 000 $	135 000 $
Moisson Kamouraska	01	MRC de Kamouraska	32 000 $	32 000 $
Moisson Mitis (Unité Domrémy Mont-Joli)	01	MRC de La Mitis	41 000 $	-
Moisson Québec	03	Agglomération de Québec	277 000 $	277 000 $
Moisson Vallée Matapédia	01	MRC de La Matapédia	35 000 $	35 000 $
Mouvement Action-Chômage de Charlevoix	03	MRC de Charlevoix-Est	39 500 $	39 500 $
La Petite bouffe des Frontières	01	MRC du Témiscouata	2 000 $	2 000 $
Service d'Aide Communautaire de Charlevoix-Est	03	MRC de Charlevoix-Est	89 100 $	89 100 $
PROJETS				
La Brigade d'entraide	03	Agglomération de Québec	42 200 $	10 000 $
Le Carrefour Alimentaire des Appalaches	12	MRC des Appalaches	83 500 $	83 500 $
Collation-Santé-Portneuf	03	MRC de Portneuf	16 000 $	-
Pôle alimentaire Basse-Ville	03	Agglomération de Québec	62 800 $	62 700 $
Sécurité alimentaire Limoilou	03	Agglomération de Québec	31 900 $	24 000 $
Solidarité citoyenne Portneuf	03	MRC de Portneuf	66 000 $	66 000 $
Soupe au bouton	12	MRC de Montmagny	15 000 $	20 000 $
Sous-total			**2 187 310 $**	**2 219 810 $**

Régions : 01 = Bas-Saint-Laurent | 03 = Capitale-Nationale | 12 = Chaudière-Appalaches

N.B. – Tous les investissements faits en 2022 ont été versés à partir des revenus nets de la campagne Centraide 2021. Plusieurs des organismes et projets présentés pourraient être associés à plus d'un champ d'action.

Soutenir la réussite des jeunes

	Région	Territoire	2021	2022
ORGANISMES				
L'ABC des Hauts Plateaux	12	MRC de L'Islet	-	20 000 $
Acti-Familles	01	MRC du Témiscouata	1 300 $	10 000 $
Action Jeunesse Côte-Sud	12	MRC de Bellechasse	20 000 $	20 000 $
L'ADOberge Chaudière-Appalaches	12	Ville de Lévis	75 000 $	75 000 $
Alliance-Jeunesse Chutes-de-la-Chaudière	12	Ville de Lévis	90 860 $	90 860 $
Alternative jeunesse Mont-Sainte-Anne	03	MRC de La Côte-de-Beaupré	30 500 $	30 500 $
Association des Familles Monoparentales et Recomposées de la Chaudière	12	MRC de Beauce-Sartigan	31 000 $	31 000 $
Le Carrefour Employabilité - Travail de rue	12	MRC de Bellechasse	50 000 $	50 000 $
Carrefour des enfants de Saint-Malo	03	Agglomération de Québec	46 000 $	60 000 $
Carrefour F.M. Portneuf	03	MRC de Portneuf	33 000 $	33 000 $
Carrefour Familles Monoparentales	03	Agglomération de Québec	53 000 $	53 000 $
Carrefour des jeunes de La Pocatière	01	MRC de Kamouraska	5 000 $	5 000 $
Centre aide et prévention jeunesse	12	Ville de Lévis	61 530 $	61 530 $
Centre Éclosion	01	MRC de La Matapédia	30 000 $	30 000 $
Centre Famille Haute-Ville	03	Agglomération de Québec	45 000 $	45 000 $
Centre des Familles Monoparentales et Recomposées de Québec	03	Agglomération de Québec	33 000 $	33 000 $
Centre Jacques-Cartier	03	Agglomération de Québec	86 000 $	86 000 $
Centre Multi-Services Le Complice	03	Agglomération de Québec	65 000 $	65 000 $
Le Centre de parrainage de la jeunesse de Beauce	12	MRC de Beauce-Sartigan	-	21 500 $
Centre Ressources Jardin de Familles	03	Agglomération de Québec	24 500 $	24 500 $
Centre Solidarité Jeunesse	03	Agglomération de Québec	39 000 $	39 000 $

Régions : 01 = Bas-Saint-Laurent | 03 = Capitale-Nationale | 12 = Chaudière-Appalaches

N.B. – Tous les investissements faits en 2022 ont été versés à partir des revenus nets de la campagne Centraide 2021. Plusieurs des organismes et projets présentés pourraient être associés à plus d'un champ d'action.

CERF Volant de Portneuf	03	MRC de Portneuf	53 000 $	53 000 $
Club Parentaide Beauce-Centre	12	MRC de Robert-Cliche	18 000 $	18 000 $
Le Diplôme avant la Médaille	03	Agglomération de Québec	55 000 $	55 000 $
Entraide Jeunesse Québec	03	Agglomération de Québec	65 000 $	65 000 $
Entraide-Parents	03	Agglomération de Québec	43 000 $	43 000 $
L'Évasion Saint-Pie X	03	Agglomération de Québec	123 000 $	123 000 $
Forum Jeunesse Charlevoix-Ouest	03	MRC de Charlevoix	29 400 $	29 400 $
Gîte Jeunesse	03	Agglomération de Québec	80 000 $	80 000 $
Les Grands Amis du KRTB	01	MRC de Rivière-du-Loup	5 000 $	5 000 $
Les Grands Amis de la région de Matane	01	MRC de La Matanie	13 000 $	13 000 $
Les Grands Amis de Rimouski	01	MRC de Rimouski-Neigette	5 000 $	45 000 $
Grands Amis de la Vallée	01	MRC de La Matapédia	12 000 $	12 000 $
Grands Frères Grandes Soeurs des Appalaches	12	MRC des Appalaches	38 250 $	38 250 $
Grands Frères Grandes Soeurs de Québec	03	Agglomération de Québec	77 500 $	77 500 $
GRIS Chaudière-Appalaches	12	Ville de Lévis	-	60 000 $
GRIS-Québec	03	Agglomération de Québec	35 000 $	60 000 $
Je raccroche	01	MRC de Rimouski-Neigette	30 000 $	30 000 $
Jeunes musiciens du monde	03	Agglomération de Québec	36 000 $	36 000 $
Joujouthèque Basse-Ville	03	Agglomération de Québec	60 000 $	70 750 $
Maison de la Famille des Basques	01	MRC des Basques	1 000 $	21 000 $
Maison de la famille Beauce-Etchemins	12	MRC de Beauce-Sartigan	35 000 $	35 000 $
Maison de la famille de Bellechasse	12	MRC de Bellechasse	29 300 $	29 300 $
Maison de la Famille de Charlevoix	03	MRC de Charlevoix-Est	38 000 $	38 000 $
Maison de la famille Chutes-Chaudière	12	Ville de Lévis	36 000 $	36 000 $

Régions : 01 = Bas-Saint-Laurent | 03 = Capitale-Nationale | 12 = Chaudière-Appalaches

N.B. – Tous les investissements faits en 2022 ont été versés à partir des revenus nets de la campagne Centraide 2021. Plusieurs des organismes et projets présentés pourraient être associés à plus d'un champ d'action.

Maison de la Famille D.A.C.	03	Agglomération de Québec	45 500 $	45 500 $
Maison de la famille du Kamouraska	01	MRC de Kamouraska	3 000 $	3 000 $
Maison de la Famille Louis-Hébert	03	Agglomération de Québec	37 500 $	37 500 $
Maison de la Famille de la MRC de L'Islet	12	MRC de L'Islet	40 000 $	40 000 $
Maison de la Famille Nouvelle-Beauce	12	MRC de La Nouvelle-Beauce	22 500 $	22 500 $
La Maison de la Famille de Québec	03	Agglomération de Québec	36 500 $	36 500 $
Maison de la Famille R.E.V.	12	Ville de Lévis	18 000 $	18 000 $
Maison de la Famille Rive-Sud	12	Ville de Lévis	56 000 $	56 000 $
La Maison de la Famille St-Ambroise	03	Agglomération de Québec	31 750 $	31 750 $
Maison des jeunes La Baraque des Éboulements	03	MRC de Charlevoix	25 000 $	25 000 $
Maison des Jeunes de Beauce-Sartigan	12	MRC de Beauce-Sartigan	*Association*	50 000 $
La Maison des jeunes l'Escapade	03	Agglomération de Québec	35 000 $	35 000 $
Maison des jeunes Esper-ados	03	MRC de Charlevoix-Est	16 000 $	16 000 $
Maison des jeunes des Frontières du Sud	12	MRC de L'Islet	38 500 $	38 500 $
Maison des Jeunes de L'Islet-Nord	12	MRC de L'Islet	24 500 $	24 500 $
Maison des Jeunes Là-ma-zone	01	MRC de Rivière-du-Loup	3 800 $	-
La Maison des Jeunes de la M.R.C. Robert-Cliche	12	MRC de Robert-Cliche	68 000 $	68 000 $
Maison des jeunes de Neuville	03	MRC de Portneuf	*Association*	20 000 $
Maison des Jeunes Pirana	01	MRC du Témiscouata	1 000 $	-
Maison des jeunes La Planke	03	Agglomération de Québec	30 000 $	30 000 $
Maison des Jeunes L'Utopie	12	MRC de La Nouvelle-Beauce	22 800 $	22 800 $
Maison Marie-Frédéric	03	Agglomération de Québec	72 500 $	72 500 $
Maison Richelieu Hébergement Jeunesse	03	Agglomération de Québec	100 000 $	100 000 $
Mères et monde, Centre communautaire et résidentiel par et pour jeunes mères	03	Agglomération de Québec	60 000 $	80 200 $

Régions : 01 = Bas-Saint-Laurent | 03 = Capitale-Nationale | 12 = Chaudière-Appalaches

N.B. – Tous les investissements faits en 2022 ont été versés à partir des revenus nets de la campagne Centraide 2021. Plusieurs des organismes et projets présentés pourraient être associés à plus d'un champ d'action.

Parentaime, Maison de la Famille des Etchemins	12	MRC des Etchemins	25 000 $	25 000 $
Patro de Charlesbourg	03	Agglomération de Québec	*Association*	50 000 $
Le Petit Répit	03	Agglomération de Québec	30 000 $	30 000 $
Le Pignon Bleu	03	Agglomération de Québec	145 000 $	145 000 $
Présence-famille Saint-Augustin	03	Agglomération de Québec	17 000 $	17 000 $
Projet Filet de L'Étape Normandie Rivière-du-Loup	01	MRC de Rivière-du-Loup	*Association*	*Association*
Projet Intervention Prostitution Québec	03	Agglomération de Québec	133 000 $	159 400 $
Projets Bourlamaque	03	Agglomération de Québec	38 500 $	38 500 $
Quartier-Jeunesse 1995	01	MRC de Kamouraska	5 000 $	5 000 $
R.A.P. Jeunesse des Laurentides	03	Agglomération de Québec	68 000 $	68 000 $
Re-Fa-Vie, Ressources familiales la vieille caserne de Montmorency	03	Agglomération de Québec	49 900 $	49 900 $
Relevailles Québec	03	Agglomération de Québec	45 000 $	45 000 $
Réseau d'Entraide des Appalaches	12	MRC des Appalaches	59 980 $	69 980 $
Ressource Le Berceau	12	MRC de Beauce-Sartigan	109 300 $	109 300 $
Ressources familiales Côte-de-Beaupré	03	MRC de La Côte-de-Beaupré	30 300 $	30 300 $
Ressources Parents Vanier	03	Agglomération de Québec	21 000 $	26 000 $
Ressources-Naissances	12	Ville de Lévis	55 500 $	55 500 $
S.O.S. Grossesse	03	Agglomération de Québec	66 500 $	66 500 $
Service familial d'accompagnement supervisé	03	Agglomération de Québec	20 000 $	-
Solidarité Familles	03	Agglomération de Québec	59 000 $	59 000 $
Sources Vives, au cœur de la famille	03	Agglomération de Québec	20 000 $	20 000 $
SQUAT Basse-Ville	03	Agglomération de Québec	60 000 $	97 500 $
TRAIC Jeunesse	03	Agglomération de Québec	54 000 $	54 000 $
TRIP Jeunesse Beauport	03	Agglomération de Québec	48 000 $	48 000 $
Sous-total			**3 684 970 $**	**4 099 220 $**

Régions : 01 = Bas-Saint-Laurent | 03 = Capitale-Nationale | 12 = Chaudière-Appalaches

N.B. – Tous les investissements faits en 2022 ont été versés à partir des revenus nets de la campagne Centraide 2021. Plusieurs des organismes et projets présentés pourraient être associés à plus d'un champ d'action.

Briser l'isolement social

	Région	Territoire	2021	2022
ORGANISMES				
L'A-DROIT de Chaudière-Appalaches	12	Ville de Lévis	49 600 $	49 600 $
Accueil-Maternité	01	MRC de Rimouski-Neigette	15 000 $	3 750 $
Aide aux Travailleurs Accidentés	12	MRC de L'Islet	46 500 $	46 500 $
Alphare	12	MRC de Beauce-Sartigan	*Association*	37 400 $
Alter Justice	03	Agglomération de Québec	80 500 $	120 500 $
Amélie et Frédérick, Service d'entraide	03	Agglomération de Québec	-	43 805 $
L'Ancrage, Isle-aux-Coudres	03	MRC de Charlevoix	40 500 $	40 500 $
L'Ancre, Soutien à l'entourage de personnes vivant avec un trouble de santé mentale	12	MRC de Montmagny	24 000 $	24 000 $
Apprenti-Loisirs, organisme pour l'intégration sociale	03	Agglomération de Québec	11 000 $	-
L'Arbre de Vie	01	MRC de Rimouski-Neigette	4 375 $	-
L'Arc-en-Ciel, Regroupement de Parents et de Personnes Handicapées	12	MRC de Montmagny	20 000 $	20 000 $
Archipel d'Entraide	03	Agglomération de Québec	75 000 $	75 000 $
Artère	03	Agglomération de Québec	30 500 $	30 500 $
Association ALTI	03	MRC de Charlevoix	60 300 $	60 300 $
Association Bénévole Beauce-Sartigan	12	MRC de Beauce-Sartigan	44 000 $	44 000 $
Association bénévole Côte-de-Beaupré	03	MRC de La Côte-de-Beaupré	-	21 250 $
Association canadienne pour la santé mentale, filiale de Québec	03	Agglomération de Québec	60 000 $	60 000 $
Association de Défense des Droits Sociaux (ADDS) de la Rive-Sud	12	Ville de Lévis	80 000 $	80 000 $
Association pour la défense des droits sociaux Québec métropolitain (ADDS QM)	03	Agglomération de Québec	69 850 $	69 850 $
Association d'entraide communautaire La Fontaine	12	MRC de La Nouvelle-Beauce	38 500 $	38 500 $

Régions : 01 = Bas-Saint-Laurent | 03 = Capitale-Nationale | 12 = Chaudière-Appalaches

N.B. – Tous les investissements faits en 2022 ont été versés à partir des revenus nets de la campagne Centraide 2021. Plusieurs des organismes et projets présentés pourraient être associés à plus d'un champ d'action.

L'Association des grands brûlés F.L.A.M.	03	Agglomération de Québec	39 500 $	39 500 $
Association pour l'intégration sociale de la région de Québec	03	Agglomération de Québec	68 300 $	68 300 $
Association Kamouraskoise en santé mentale La Traversée	01	MRC de Kamouraska	6 000 $	6 000 $
Association des personnes handicapées de Bellechasse	12	MRC de Bellechasse	53 620 $	53 620 $
Association des personnes handicapées de Charlesbourg	03	Agglomération de Québec	4 749 $	-
Association des personnes handicapées de Charlevoix	03	MRC de Charlevoix-Est	47 000 $	47 000 $
Association des personnes handicapées de la Chaudière	12	MRC de Beauce-Sartigan	41 500 $	41 500 $
L'Association des personnes handicapées L'Éveil des Basques	01	MRC des Basques	3 000 $	25 000 $
Association des Personnes Handicapées du Kamouraska-Est	01	MRC de Kamouraska	4 000 $	4 000 $
Association des personnes handicapées de Lotbinière	12	MRC de Lotbinière	42 770 $	42 770 $
Association des Personnes Handicapées de Portneuf	03	MRC de Portneuf	28 000 $	28 000 $
Association pocatoise des personnes handicapées	01	MRC de Kamouraska	4 000 $	4 000 $
Association Renaissance des Appalaches	12	MRC des Appalaches	36 500 $	36 500 $
Atelier occupationnel Rive-Sud	12	Ville de Lévis	36 500 $	36 500 $
Autisme Québec	03	Agglomération de Québec	13 500 $	13 500 $
Auto-Psy (Région de Québec)	03	Agglomération de Québec	41 000 $	41 000 $
AutonHommie, centre de ressources pour hommes	03	Agglomération de Québec	62 600 $	79 600 $
Au Bercail	12	MRC de Beauce-Sartigan	146 000 $	146 000 $
La Bouffée d'Air du KRTB	01	MRC de Rivière-du-Loup	5 500 $	5 500 $
La Boussole, regroupement des parents et amis de la personne atteinte de la maladie mentale	03	Agglomération de Québec	33 500 $	78 500 $
Café rencontre du centre-ville	03	Agglomération de Québec	76 000 $	76 000 $
C-TA-C (Choix Transition Action Changement)	01	MRC de Rimouski-Neigette	25 000 $	25 000 $
Carrefour familial des personnes handicapées	03	Agglomération de Québec	-	50 000 $
Carrefour des Personnes Aînées de Lotbinière	12	MRC de Lotbinière	-	34 916 $

Régions : 01 = Bas-Saint-Laurent | 03 = Capitale-Nationale | 12 = Chaudière-Appalaches

N.B. – Tous les investissements faits en 2022 ont été versés à partir des revenus nets de la campagne Centraide 2021. Plusieurs des organismes et projets présentés pourraient être associés à plus d'un champ d'action.

Centre alternatif en santé mentale et sociale Le Marigot de Matane	01	MRC de La Matanie	25 000 $	25 000 $
Centre Bonne Entente	03	Agglomération de Québec	12 000 $	12 000 $
Le Centre Communautaire l'Amitié	03	Agglomération de Québec	53 000 $	68 000 $
Centre communautaire Pro-Santé	03	MRC de Charlevoix	52 500 $	52 500 $
Centre d'action bénévole du Contrefort	03	Agglomération de Québec	44 000 $	44 000 $
Centre d'action bénévole de Québec	03	Agglomération de Québec	-	43 200 $
Centre d'aide et de lutte contre les agressions à caractère sexuel de la Rive-Sud	12	Ville de Lévis	11 000 $	11 000 $
Centre d'aide aux proches aidants des Basques	01	MRC des Basques	-	12 500 $
Centre d'alphabétisation L'Ardoise	03	MRC de Portneuf	-	30 202 $
Centre de crise de Québec	03	Agglomération de Québec	*Association*	-
Centre Domrémy des Appalaches	12	MRC des Appalaches	90 000 $	100 000 $
Centre d'entraide familiale de la MRC de Montmagny	12	MRC de Montmagny	15 000 $	15 000 $
Centre d'entraide l'Horizon	01	MRC de Rivière-du-Loup	12 500 $	*Association*
Centre Ex-Equo	12	MRC de La Nouvelle-Beauce	15 000 $	15 000 $
Centre Femmes aux 3 A de Québec	03	Agglomération de Québec	35 500 $	35 500 $
Centre Femmes d'aujourd'hui	03	Agglomération de Québec	20 000 $	20 000 $
Centre des femmes de la Basse-Ville	03	Agglomération de Québec	24 000 $	24 000 $
Centre Femmes de Charlevoix	03	MRC de Charlevoix	45 500 $	45 500 $
Centre-Femmes de Beauce	12	MRC de Beauce-Sartigan	22 000 $	22 000 $
Centre-Femmes La Jardilec	12	MRC de L'Islet	23 000 $	23 000 $
Centre-Femmes de Lotbinière	12	MRC de Lotbinière	23 800 $	23 800 $
Centre-Femmes aux Plurielles	03	MRC de Charlevoix-Est	33 400 $	33 400 $
Centre de Jour Feu Vert	03	Agglomération de Québec	32 000 $	32 000 $
Centre La Barre du Jour	12	MRC de Bellechasse	19 000 $	19 000 $

Régions : 01 = Bas-Saint-Laurent | 03 = Capitale-Nationale | 12 = Chaudière-Appalaches

N.B. – Tous les investissements faits en 2022 ont été versés à partir des revenus nets de la campagne Centraide 2021. Plusieurs des organismes et projets présentés pourraient être associés à plus d'un champ d'action.

Le Centre de parrainage civique de Québec	03	Agglomération de Québec	99 500 $	114 500 $
Centre de prévention du suicide de Charlevoix	03	MRC de Charlevoix-Est	51 000 $	51 000 $
Centre prévention suicide du KRTB	01	MRC de Rivière-du-Loup	*Association*	*Association*
Centre Signes d'Espoir	03	Agglomération de Québec	20 360 $	20 360 $
Centre social de la Croix Blanche	03	Agglomération de Québec	56 500 $	83 500 $
Cité Joie	03	MRC de La Jacques-Cartier	10 000 $	-
Clinique Droit de cité	03	Agglomération de Québec	18 300 $	55 900 $
Comité d'appui aux travailleurs et travailleuses accidentés de la région des Appalaches	12	MRC des Appalaches	26 000 $	46 000 $
Communautés Solidaires	03	Agglomération de Québec	72 000 $	72 000 $
Corporation de Défense de Droits Sociaux de Lotbinière	12	MRC de Lotbinière	100 000 $	100 000 $
Demi-Lune	03	Agglomération de Québec	28 000 $	28 000 $
Entraide Agapè	03	Agglomération de Québec	60 000 $	60 000 $
Entraide communautaire Le Halo	03	MRC de Portneuf	27 540 $	27 540 $
Entraide Pascal-Taché	12	MRC de L'Islet	19 000 $	19 000 $
GAPI (Groupe d'aide aux personnes impulsives)	03	Agglomération de Québec	20 000 $	20 000 $
Groupe Alpha Montmagny	12	MRC de Montmagny	25 500 $	25 500 $
Laura Lémerveil	03	Agglomération de Québec	29 000 $	29 000 $
Libre Espace Côte-de-Beaupré	03	MRC de La Côte-de-Beaupré	41 850 $	41 850 $
Maison L'Éclaircie	03	Agglomération de Québec	26 000 $	26 000 $
La Maison de Marthe	03	Agglomération de Québec	67 500 $	108 500 $
La Maison des Tournesols	01	MRC de La Mitis	25 000 $	25 000 $
La Marée, Regroupement des parents et ami(e)s de la personne atteinte de maladie mentale	03	MRC de Charlevoix-Est	28 000 $	28 000 $
MIELS-Québec	03	Agglomération de Québec	44 000 $	55 200 $
Le Mieux-Être des Immigrants	03	Agglomération de Québec	49 000 $	49 000 $
Mouvement Personnes d'Abord du Québec Métropolitain	03	Agglomération de Québec	74 730 $	86 000 $

Régions : 01 = Bas-Saint-Laurent | 03 = Capitale-Nationale | 12 = Chaudière-Appalaches

N.B. – Tous les investissements faits en 2022 ont été versés à partir des revenus nets de la campagne Centraide 2021. Plusieurs des organismes et projets présentés pourraient être associés à plus d'un champ d'action.

Mouvement des services à la communauté du Cap-Rouge	03	Agglomération de Québec	11 500 $	11 500 $
Le Murmure Groupe d'entraide	12	MRC de Robert-Cliche	35 000 $	35 000 $
Les Nouveaux Sentiers de la MRC de L'Islet	12	MRC de L'Islet	45 000 $	45 000 $
Nouvel Essor	12	MRC des Etchemins	53 000 $	53 000 $
L'Oasis de Lotbinière	12	MRC de Lotbinière	31 000 $	31 000 $
L'Odyssée Bleue	03	Agglomération de Québec	26 000 $	26 000 $
Partage au masculin	12	MRC de Beauce-Sartigan	38 000 $	38 000 $
Patro Roc-Amadour	03	Agglomération de Québec	75 200 $	110 000 $
Pech	03	Agglomération de Québec	61 300 $	61 300 $
Périscope des Basques	01	MRC des Basques	1 500 $	-
Personnes Handicapées en Action de la Rive-Sud (PHARS)	12	Ville de Lévis	31 620 $	31 620 $
Aux Quatre Vents, Groupe d'entraide pour personnes en difficulté psychologique ou psychiatrique	12	Ville de Lévis	13 500 $	13 500 $
Rayon de Partage en santé mentale	01	MRC de La Matapédia	20 000 $	20 000 $
Regroupement des assistées sociales et assistés sociaux du Témiscouata (RASST)	01	MRC du Témiscouata	-	24 999 $
Le Regroupement des Dynamiques de Rimouski	01	MRC de Rimouski-Neigette	10 000 $	10 000 $
Regroupement des femmes sans emploi du Nord de Québec (ROSE du Nord)	03	Agglomération de Québec	75 700 $	75 700 $
Regroupement pour l'intégration sociale de Charlevoix	03	MRC de Charlevoix-Est	16 500 $	16 500 $
Regroupement des personnes handicapées physiques de la région de Thetford	12	MRC des Appalaches	31 000 $	31 000 $
Regroupement des proches aidants de Bellechasse	12	MRC de Bellechasse	20 000 $	20 000 $
Relais La Chaumine	03	Agglomération de Québec	47 000 $	11 750 $
Le Rempart - Centre d'hébergement et d'accueil	03	Agglomération de Québec	-	33 000 $
Répit-Loisirs-Autonomie	01	MRC de La Mitis	12 000 $	12 000 $
Service alternatif d'intégration et de maintien en emploi - SAIME	01	MRC de Rimouski-Neigette	-	25 900 $
Service d'aide à l'adaptation des immigrants et immigrantes S.A.A.I.	03	Agglomération de Québec	57 500 $	57 500 $

Régions : 01 = Bas-Saint-Laurent | 03 = Capitale-Nationale | 12 = Chaudière-Appalaches

N.B. – Tous les investissements faits en 2022 ont été versés à partir des revenus nets de la campagne Centraide 2021. Plusieurs des organismes et projets présentés pourraient être associés à plus d'un champ d'action.

Service d'entraide Basse-Ville	03	Agglomération de Québec	119 000 $	134 000 $
Service d'entraide de Breakeyville	12	Ville de Lévis	19 200 $	19 200 $
Service d'Entraide de Pintendre	12	Ville de Lévis	37 200 $	37 200 $
Service d'entraide de Saint-Jean-Chrysostome	12	Ville de Lévis	23 000 $	23 000 $
Service d'entraide de Saint-Lambert-de-Lauzon	12	MRC de La Nouvelle-Beauce	20 000 $	5 000 $
Service pour hommes impulsifs et colériques de Charlevoix	03	MRC de Charlevoix-Est	5 250 $	-
Solidarité Sainte-Ursule	03	Agglomération de Québec	-	49 992 $
Source d'espoir du Témis	01	MRC du Témiscouata	1 600 $	15 000 $
SPOT, Clinique communautaire de santé et d'enseignement	03	Agglomération de Québec	60 000 $	88 000 $
Tel-Aide Québec	03	Agglomération de Québec	46 000 $	46 000 $
Le Tremplin, Centre pour personnes immigrantes et leurs familles	12	Ville de Lévis	100 000 $	100 000 $
Aux Trois Mâts	01	MRC de Rimouski-Neigette	25 000 $	25 000 $
Unité Domrémy de Saint-Pascal	01	MRC de Kamouraska	3 400 $	3 400 $
Le Verger, centre communautaire en santé mentale	03	Agglomération de Québec	73 000 $	73 000 $
Viol-Secours	03	Agglomération de Québec	77 500 $	77 500 $
Violence Info	03	Agglomération de Québec	46 000 $	46 000 $
Vision d'espoir de sobriété	03	MRC de Charlevoix	69 500 $	69 500 $
PROJETS				
Carrefour d'Action Interculturelle	03	Agglomération de Québec	34 300 $	34 300 $
Espace citoyen Sainte-Ursule	03	Agglomération de Québec	58 000 $	58 000 $
Projet Ricochet	03	Agglomération de Québec	45 000 $	45 000 $
Sous-total			**4 770 414 $**	**5 469 974 $**

Régions : 01 = Bas-Saint-Laurent | 03 = Capitale-Nationale | 12 = Chaudière-Appalaches

N.B. – Tous les investissements faits en 2022 ont été versés à partir des revenus nets de la campagne Centraide 2021. Plusieurs des organismes et projets présentés pourraient être associés à plus d'un champ d'action.

Bâtir des milieu de vies rassembleurs

	Région	Territoire	2021	2022
ORGANISMES				
Accès-Loisirs Québec	03	Agglomération de Québec	65 000 $	-
Bénévoles d'Expertise	03	Agglomération de Québec	117 000 $	117 000 $
Centre d'action bénévole Aide 23	03	Agglomération de Québec	19 400 $	19 400 $
Centre d'action bénévole de Charlevoix	03	MRC de Charlevoix-Est	59 800 $	59 800 $
Centre d'action bénévole de La Mitis	01	MRC de La Mitis	9 000 $	9 000 $
Centre d'action bénévole de la région de Matane	01	MRC de La Matanie	10 000 $	10 000 $
Centre d'action bénévole Vallée de La Matapédia	01	MRC de La Matapédia	17 000 $	17 000 $
Centre d'information et de référence de la Capitale-Nationale et de la Chaudière-Appalaches	12	Ville de Lévis	180 000 $	180 000 $
Comité Citoyen-nes Quartier Saint-Sauveur	03	Agglomération de Québec	72 000 $	72 000 $
Comité populaire Saint-Jean-Baptiste	03	Agglomération de Québec	45 790 $	45 790 $
Convergence action bénévole	12	Ville de Lévis	52 260 $	52 260 $
La Courtepointe	03	Agglomération de Québec	57 500 $	57 500 $
Loisirs Saint-Sacrement	03	Agglomération de Québec	*Association*	-
La Ruche Vanier	03	Agglomération de Québec	92 000 $	113 800 $
Table de quartier Engrenage St-Roch	03	Agglomération de Québec	54 860 $	62 860 $
PROJETS				
Développement social intégré de Charlevoix	03	MRC de Charlevoix	10 000 $	-
Mobilisation Haute-Ville	03	Agglomération de Québec	25 600 $	-
Sous-total			**887 210 $**	**816 410 $**

Régions : 01 = Bas-Saint-Laurent | 03 = Capitale-Nationale | 12 = Chaudière-Appalaches

N.B. – Tous les investissements faits en 2022 ont été versés à partir des revenus nets de la campagne Centraide 2021. Plusieurs des organismes et projets présentés pourraient être associés à plus d'un champ d'action.

Projet réussite jeunesse*

	Région	Territoire	2021	2022
ORGANISMES				
Action Jeunesse Côte-Sud	12	MRC de Bellechasse	-	10 000 $
L'ADOberge Chaudière-Appalaches	12	Ville de Lévis	-	30 000 $
Alternative jeunesse Mont-Sainte-Anne	03	MRC de La Côte-de-Beaupré	-	20 000 $
Le Carrefour Employabilité - Travail de rue	12	MRC de Bellechasse	-	25 000 $
Carrefour des jeunes de La Pocatière	01	MRC de Kamouraska	-	5 000 $
Centre d'alphabétisation des Basques	01	MRC des Basques	-	20 000 $
Centre d'entraide familiale de la MRC de Montmagny	12	MRC de Montmagny	-	5 000 $
Centre Jacques-Cartier	03	Agglomération de Québec	-	21 500 $
Centre Multi-Services Le Complice	03	Agglomération de Québec	-	10 000 $
CERF Volant de Portneuf	03	MRC de Portneuf	-	14 000 $
Le Diplôme avant la Médaille	03	Agglomération de Québec	-	25 000 $
École du milieu de Lévis	12	Ville de Lévis	-	29 000 $
L'Évasion Saint-Pie X	03	Agglomération de Québec	-	22 000 $
Fondation Ancrage jeunesse	03	Agglomération de Québec	-	25 000 $
Forum Jeunesse Charlevoix-Ouest	03	MRC de Charlevoix	-	11 800 $
Les Grands Amis du KRTB	01	MRC de Rivière-du-Loup	-	10 000 $
Grands Amis de la Vallée	01	MRC de La Matapédia	-	8 000 $
Grands Frères Grandes Soeurs de Québec	03	Agglomération de Québec	-	17 000 $
Maison de la Famille du Témiscouata	01	MRC du Témiscouata	-	5 000 $
La Maison des jeunes l'Escapade	03	Agglomération de Québec	-	15 000 $
La Maison des Jeunes de la M.R.C. Robert-Cliche	12	MRC de Robert-Cliche	-	30 000 $

Régions : 01 = Bas-Saint-Laurent | 03 = Capitale-Nationale | 12 = Chaudière-Appalaches

N.B. – Tous les investissements faits en 2022 ont été versés à partir des revenus nets de la campagne Centraide 2021. Plusieurs des organismes et projets présentés pourraient être associés à plus d'un champ d'action.

La Maison des Tournesols	01	MRC de La Mitis	-	9 000 $
Le Piolet	03	Agglomération de Québec	-	29 000 $
Projet Filet de L'Étape Normandie Rivière-du-Loup	01	MRC de Rivière-du-Loup	-	9 000 $
R.A.P. Jeunesse des Laurentides	03	Agglomération de Québec	-	27 000 $
Ressources familiales Côte-de-Beaupré	03	MRC de La Côte-de-Beaupré	-	9 700 $
Sous-total			-	**442 000 $**

* En collaboration avec la Fondation Lucie et André Chagnon ainsi que l'ensemble des Centraide du Québec, ce projet permet d'appuyer financièrement des actions communautaires pour maintenir la motivation et la persévérance scolaire, ainsi que développer l'estime de soi de jeunes en difficulté.

DATAide**				
	Région	Territoire	2021	2022
ORGANISMES				
Alphabeille Vanier	03	Agglomération de Québec	-	5 000 $
Centre social de la Croix Blanche	03	Agglomération de Québec	-	5 000 $
Jeunes musiciens du monde	03	Agglomération de Québec	-	5 000 $
Présence-famille Saint-Augustin	03	Agglomération de Québec	-	5 000 $
Sous-total			-	**20 000 $**

** DATAide est un programme de renforcement de compétences et de leadership qui a pour but d'aider les organisations à entreprendre et à réussir leur virage numérique. Il s'agit d'une réponse concertée aux enjeux et aux défis qui empêchent les organisations de bénéficier pleinement du numérique. DATAide représente également une opportunité d'adapter la transformation numérique aux principes et aux valeurs du milieu communautaire. Le projet est rendu possible grâce à la collaboration de tous les Centraide du Québec et au soutien du gouvernement du Québec.

Régions : 01 = Bas-Saint-Laurent | 03 = Capitale-Nationale | 12 = Chaudière-Appalaches

N.B. – Tous les investissements faits en 2022 ont été versés à partir des revenus nets de la campagne Centraide 2021. Plusieurs des organismes et projets présentés pourraient être associés à plus d'un champ d'action.

SOMMAIRE

	2021	2022
Résumé des sommes accordées et des cotisations		
Montant alloué aux organismes communautaires	10 986 304 $	12 201 914 $
Montant alloué aux projets communautaires	543 600 $	403 500 $
Sous-total	**11 529 904 $**	**12 605 414 $**
Engagements distinctifs		
Soutien aux organismes associés et formation	18 825 $	19 000 $
Fonds Inclusion	75 000 $	75 000 $
Réseau des délégués sociaux - Bas-Saint-Laurent	13 500 $	13 770 $
Réseau des délégués sociaux - Québec et Chaudière-Appalaches	114 583 $	116 875 $
Forces AVENIR	5 750 $	5 750 $
Observatoire québécois des inégalités	25 000 $	-
Sous-total	**252 658 $**	**230 395 $**
Fonds de mise à niveau		
Bas-Saint-Laurent	48 153 $	12 000 $
Québec et Chaudière-Appalaches	869 041 $	376 040 $
Sous-total	**917 194 $**	**388 040 $**
Autres organismes		
Cotisation Centraide Canada	143 123 $	159 723 $
Subventions provenant de fonds de dotation	330 760 $	486 450 $
Autres dons désignés - Bas-Saint-Laurent	17 694 $	20 102 $
Autres dons désignés - Québec et Chaudière-Appalaches	312 510 $	316 522 $
Projet réussite jeunesse - Fondation Lucie et André Chagnon	-	442 000 $
Sous-total	**804 087 $**	**1 424 797 $**
TOTAL	**13 503 843 $**	**14 648 646 $**

Régions : 01 = Bas-Saint-Laurent | 03 = Capitale-Nationale | 12 = Chaudière-Appalaches

N.B. – Tous les investissements faits en 2022 ont été versés à partir des revenus nets de la campagne Centraide 2021. Plusieurs des organismes et projets présentés pourraient être associés à plus d'un champ d'action.

Conseil d'administration *(administrateur·trice·s ayant siégé en 2022)*

Le conseil d'administration est composé de 17 membres, dont deux issus du Bas-Saint-Laurent.

Présidente

Annie Gaudreault (*1)
Avocate - Directrice des affaires juridiques et du secrétariat corporatif
Ville de Lévis

Vice-président

Normand Gervais (1) (2) (5)
Vice-président - Audit interne
iA Groupe financier

Autres administrateur·trice·s

Nancy Avoine (*2)
Associée directrice - Bureau de Québec
Ernst & Young

Daniel Bélair (*4)
Retraité
Hydro-Québec

Pierre-Luc Bonneville (3)
Directeur adjoint - Direction de la formation continue et des services aux entreprises
Cégep de Sainte-Foy

Eugénie Brouillet (4)
Vice-rectrice à la recherche, à la création et à l'innovation
Université Laval

Emmanuelle Careau (*5)
Vice-doyenne - Vice-décanat à la responsabilité sociale
Université Laval

Benoit Caron (*3)
Directeur général
Caisse Desjardins de Lévis

Paul Cartier (2)
Directeur général
Technologies Lanka

Nathalie Chagnon (3)
Vice-présidente, chef de pratique RH et recrutement de cadres et dirigeants
AURAY Leadership

Julie Chamberlain (3)
Analyste comptable
Beneva

Pierre-Thomas Choquette (4) (5)
Vice-président - Communications corporatives
Arsenal conseils

Vanessa Gouri (3)
Analyste d'affaires - Division gestion des documents administratifs et des archives
Université Laval

René Hamel (1)
Président du conseil d'administration
SSQ Mutuelle

Nicole Jacques (1) (4)
Retraitée
Moisson Beauce

André Labbé (2)
Vice-président régional, Québec/Beauce/Centre du Québec/Mauricie
RBC Banque Royale

Suzanne Michaud (4)
Vice-présidente - Assurances
CAA-Québec

Marine Sériès (5)
Organisatrice communautaire
CIUSSS de la Capitale-Nationale

Légende des chiffres apparaissant entre parenthèses : (1) membre du comité de gouvernance et déontologie | (2) membre du comité d'audit et finances | (3) membre du comité des ressources humaines | (4) membre du comité de gestion des risques | (5) membre du comité impact social
(*) : président·e du comité

N.B. – Les formes juridiques (inc., ltée, S.E.N.C.R.L., etc.) ont été retirées des noms d'entreprises et d'organismes afin d'alléger le document.

Développement philanthropique

Coprésidence de la campagne de financement

Bas-Saint-Laurent

Karl-Hugo Pelletier
Banque Nationale du Canada

Steve Roy
Banque Nationale du Canada

Québec et Chaudière-Appalaches

Andrée Dumas
Ver-Mac

François Giroux
Gentec

Renée Laflamme
iA Groupe financier

Pascal Rochette
Alcoa – Aluminerie de Deschambault

N.B. – Les formes juridiques (inc., ltée, S.E.N.C.R.L., etc.) ont été retirées des noms d'entreprises et d'organismes afin d'alléger le document.

Comité des dons majeurs 2022

Co-porte-paroles

Jean-Guy Bouthot
IDE-Mallette (retraité)

Sophie Paquet
Financière Banque Nationale-Gestion de Patrimoine

Exécutif

Nancy Avoine
EY

Denis Dubois
Mouvement Desjardins

André Labbé
RBC

Renée Laflamme
iA Groupe financier

France Rodrigue
Beneva

Ambassadeur·drice·s

Richard Bélanger
Levio

Martin Olivier Boiteau
PwC

Chantal Buteau
CGI

Charles-Antoine Choquette
Codimm et Le Massif de Charlevoix

Michel Demers
Stein Monast

Caroline Desbiens
Norton Rose Fulbright

Gina Doucet
Cain Lamarre

François Filion
KPMG

Benjamin Garant
CyberCat

Simon Girard
CAA

Marie-Claude Houle
EBC

Jean-François Julien
BNC

Pierre Labbé
IMV

Jean-Sébastien Lapointe
Deloitte

Mathieu Leblanc
McCarthy Tétrault

Jean-François Lessard
Intact Assurance

Dave Moreau
Alithya

Dominic Picard
QSL-Québec

Denis Ricard
iA Groupe financier

André Vézina
EY (retraité)

Mario Welsh
BCF Avocats d'affaires

Collaborateurs

Patrick Aubin
SNC-Lavalin

Benoit Caron
Caisse Desjardins de Lévis

René Hamel
SSQ Mutuelle

Marc-André Langevin
CGI (retraité)

Daniel Vermette
Groupe Santé Expert

La liste complète des donateurs majeurs se trouve sur notre site Web.

N.B. – Les formes juridiques (inc., ltée, S.E.N.C.R.L., etc.) ont été retirées des noms d'entreprises et d'organismes afin d'alléger le document.

Comité santé

Co-porte-paroles

Rénald Bergeron
Université Laval (retraité)

Évens Villeneuve
CIUSSS de la Capitale-Nationale

Ambassadeur·drice·s

Christine Drouin
CISSS Chaudière-Appalaches

Véronique Gagnon
Clinique médicale St-Louis

Valérie Gaudreault
CHU de Québec - Université Laval

Bruno Godbout
CHU de Québec - Hôpital de l'Enfant-Jésus

Frédéric-Simon Hould
Centre de recherche de l'Institut universitaire de cardiologie et de pneumologie de Québec - Université Laval

Frédéric Jacques
Centre de recherche de l'Institut universitaire de cardiologie et de pneumologie de Québec - Université Laval

Patricia Larouche
CHU de Québec - Université Laval

Mathieu Leboeuf
CHU de Québec - Université Laval

Julie Lemay
CHU de Québec - Université Laval

Bruno Piedboeuf
Ministère de la Santé et des Services sociaux

Stéphane Villeneuve
Pharmacien propriétaire

N.B. – Les formes juridiques (inc., ltée, S.E.N.C.R.L., etc.) ont été retirées des noms d'entreprises et d'organismes afin d'alléger le document.

Comité innovation et développement

Bas-Saint-Laurent

Andréanne Benoit-Lagacé
Banque Nationale de Mont-Joli

Yves-Aimé Boulay
Conseil régional FTQ

Élodie Brisson
Équipe Nova Notaires

Paul Cartier
Technologie Lanka

Sophie D'Anjou
Desjardins Entreprises

Marco Dumais
Super C Rivière-du-Loup

Serge Ferrand
Caisse Desjardins de Rivière-du-Loup

Jean-Mathieu Fortin
Cégep de Matane

Louise Gagnon
BDO

Vincent Gagnon
Caisse Desjardins Mont-Joli–Est de la Mitis

Dominic Lafontaine Poirier
Hydro-Québec

Asri Yves Ohin
RBC Banque Royale

Louise Ringuet
Journal Le Soir

Simon Girard
CAA-Québec

Jean-Pierre Fournier
Fivenier

Marie-Josée Mainville
Banque Nationale du Canada

Patrick Morissette
EMBLM

Louis Nadeau
Gestion Louis Nadeau

Steeve Ouellet
Caisse Desjardins de la MRC de Montmagny

Marie-France Poulin
Groupe Camada

Thierry Poitras
Sigmund

Carol Roy
GFT

Martin Samson
UAP

Jean St-Gelais
Beneva

Pascal Tessier-Fleury
Petal

Pierre Thabet
Boa-Franc

Éric Thériault
Beneva

Québec et Chaudière-Appalaches

Chefs d'équipe

Benoit Caron
Caisse Desjardins de Lévis

Jean-François Chalifoux
Beneva

Alain Chandonnet
INO

Janet Jones
Ville de Lévis

Ambassadeur·drice·s

François Bender
Bender et Associés agence immobilière

Denis Bouchard
Institut universitaire de cardiologie et de pneumologie de Québec - Université Laval

Charles Boulanger
Leddartech

Denis Daigle
Creaform

Stéphane Dumais
Énergie Valéro

N.B. – Les formes juridiques (inc., ltée, S.E.N.C.R.L., etc.) ont été retirées des noms d'entreprises et d'organismes afin d'alléger le document.

Programme Philanthropes Émergents Centraide (PPEC)

Philanthropes Émergents Certifiés (PEC)

Participant·e·s

Nicolas Blais
Beauce Atlas

Pierre-Thomas Choquette
Arsenal Conseil

Charles Guimont
02 Web Solution

Geneviève Grenier
Geoselec

Chloé Jobin
Oïkos Construction

Maude Roussin
Immeuble Félix Roussin

François Vaillancourt
Raymond Chabot Grant Thornton

Cohorte 4

Mentor·e·s

Martin Olivier Boiteau
PWC

Marie-France Poulin
Groupe Camada

Participant·e·s

Jean-François Blais
Bell Media

Patrick Cartier
Levio

Marie-Michelle Chartier
Arsenal Conseil

Gabrielle Côté
Groupe Camada

Goran Doric
Beneva

Vanessa Gouri
Université Laval

Patrice Longchamps
Beneva

Gabriel Massicotte
Banque Nationale du Canada

Philippe Montreuil
iA Gestion privé de patrimoine

Andréanne Rochette
Yogi Nomade

Cohorte 5

Mentor·e·s

Gina Doucet
Cain Lamarre

Benjamin Garant
Cybercat

Participant·e·s

Marie-Ève Côté
Jeune chambre de commerce de Québec

Vincent Fournier
Levio Conseils

Nicolas Gauthier
Brunet Gilbert Paquet Groupe Financier

Charles Gervais
iA Gestion de placements

Émilie Hunkin
Cain Lamarre

Sylvain Labrecque
RBC Dominion valeurs mobilières

Maude Langevin
CHAP Alliance

Vincent Savard
McCarthy Tétrault

Tommy Trudel
Beneva

Bal des PPEC

Cohorte 5

Vincent Descoteaux
Les Emballages L. Boucher

N.B. – Les formes juridiques (inc., ltée, S.E.N.C.R.L., etc.) ont été retirées des noms d'entreprises et d'organismes afin d'alléger le document.

Experte en dons planifiés

Chantal Tremblay
Lavery Avocats

N.B. – Les formes juridiques (inc., ltée, S.E.N.C.R.L., etc.) ont été retirées des noms d'entreprises et d'organismes afin d'alléger le document.

Chargé·e·s partenaires

(commandité·e·s par les entreprises citées)

Bas-Saint-Laurent

Patrick Canuel
Hydro-Québec

Québec et Chaudière-Appalaches

Mélanie Audy
Hydro-Québec

Isabelle Boucher
Intact Assurance

Clément Guay
Ville de Québec (retraité)

Mathieu Jacques
Beneva

Jade Laflamme
Université Laval

N.B. – Les formes juridiques (inc., ltée, S.E.N.C.R.L., etc.) ont été retirées des noms d'entreprises et d'organismes afin d'alléger le document.

Les grands partenaires

Visionnaires – Organisations dont la contribution, toutes sources confondues, s'est élevée à 1 000 000 $ et plus.

Campagne d'Entraide - Gouvernement du Québec

iA Groupe financier

Mouvement Desjardins

Bâtisseurs - Organisations dont la contribution, toutes sources confondues, s'est élevée entre 500 000 $ à 1 000 000 $.

Beneva

Fonction publique fédérale - CCMTGC

Hydro-Québec

Université Laval

Mobilisateurs - Organisations dont la contribution, toutes sources confondues, s'est élevée entre 100 000 $ et 500 000 $.

Alcoa – Aluminerie de Deschambault

Banque Nationale du Canada

BMO Groupe financier

CGI

CHU de Québec-Université Laval

CIUSSS de la Capitale-Nationale

Coveo Solutions

Énergie Valero

EXFO

Fondation Famille Jean-Paul Lortie

Fondation Lucie et André Chagnon

Fondation Marcelle et Jean Coutu

Groupe Canam

InnovMetric Logiciels

Intact Assurance

Levio

Mallette - Québec

Metro

Mirage

Previan

Promutuel Assurance

PwC

QSL-Québec

RBC

Réseau des Universités du Québec

Ville de Lévis

Ville de Québec

Innovateurs - Organisations dont la contribution, toutes sources confondues, s'est élevée entre 50 000 $ et 100 000 $.

Beenox

Caisse de dépôt et placement du Québec

Cofomo Québec

EBC

Fasken

Garaga

GFT Canada

Groupe Dallaire

INO

Maibec

McCarthy Tétrault

Norton Rose Fulbright

PMT ROY Assurances et services financiers

Ver-Mac

Ambassadeurs - Organisations dont la contribution, toutes sources confondues, s'est élevée entre 20 000 $ et 50 000 $.

ABCP architecture

Alithya

BCF Avocats d'affaires

Bentley Systems

Blanchette Vachon

CAA-Québec

Cain Lamarre

Cégep Garneau

Centraide Québec et Chaudière-Appalaches

Centre de services scolaire de la Capitale

Centre de services scolaire des Navigateurs

Ciena Québec

CIMA +

Cogirès

Congrégation de Notre-Dame du Québec

Costco (Lévis)

Costco (Québec)

Costco (Sainte-Foy)

Creaform

Deloitte

EgR Stratèges en assurance

ESSOR Assurances

Evident Canada

EY

Fondation Hewitt

N.B. – Les formes juridiques (inc., ltée, S.E.N.C.R.L., etc.) ont été retirées des noms d'entreprises et d'organismes afin d'alléger le document.

Gentec

Gentec Électro-Optique

Great-West, London Life et Canada-Vie

Groupe Conseil Novo SST

Groupe Gecko Alliance

GSK

Institut national de santé publique du Québec (INSPQ)

Institut universitaire de cardiologie et de pneumologie de Québec - Université Laval

Investissement Québec

KPMG

La Société Conseil Lambda

Lavery Avocats

LeddarTech

Lemay Coulombe Assurances

LKQ Canada

Momentum Technologies

Norda Stelo

Petal

Polycor

Port de Québec

Produits Métalliques Bussières

Programme philanthropes émergents Centraide - événements

Raymond Chabot Grant Thornton

Réseau de transport de la Capitale

Saputo

Soeurs de Saint François d'Assise

Stein Monast

Teknion

TeraXion

Umano Medical

Nos fondations Grands partenaires

Fondation 104

Fondation Dufresne et Gauthier

Fondation Dupont

Fondation Edward Assh

Fondation Famille Jean-Paul Lortie

Fondation François Bourgeois

Fondation Hewitt

Fondation Lucie et André Chagnon

Fondation Marcelle et Jean Coutu

N.B. – Les formes juridiques (inc., ltée, S.E.N.C.R.L., etc.) ont été retirées des noms d'entreprises et d'organismes afin d'alléger le document.

Entreprises ayant contribué au Fonds d'impact essentiel

75 000 $ et plus

Beneva

50 000 $ et plus

Intact Assurance

Mouvement Desjardins

25 000 $ et plus

iA Groupe financier

Ville de Québec

Ville de Lévis

10 000 $ et plus

Banque Nationale du Canada

PMT ROY Assurances et services financiers

Promutuel Assurance

Entre 500 $ et 10 000 $

Bureau de circonscription - Côte-du-Sud

Bureau de circonscription - Lotbinière-Frontenac

Implant Québec Centre d'implantologie dentaire

N.B. – Les formes juridiques (inc., ltée, S.E.N.C.R.L., etc.) ont été retirées des noms d'entreprises et d'organismes afin d'alléger le document.

Bénévoles du comité Format libre

François-Pierre Boucher
Bell Média

Cyntia Darisse
Léger

Dominic Doré
Cogeco

Xavier Girard
OKOK

Steve Hayes
RNC Media

Philippe Jean
OUTFRONT

Alexandra Leduc
Pratico-Pratiques

Mélissa Lévesque
RNC Media

Genevieve Richard
TVA

Hélène Riverin
Cogeco

N.B. – Les formes juridiques (inc., ltée, S.E.N.C.R.L., etc.) ont été retirées des noms d'entreprises et d'organismes afin d'alléger le document.

Partenaires médias et communications

Astral Affichage

Bell Média (Noovo, Rouge, Énergie)

CFYX

Cogeco Média (FM93)

Fuel

Ici Médias

La Quête

L'Avantage une propriété de Médialo

Le Soleil

Leclerc Communication (WKND)

Métro

Native Touch

Québecor Média (Le Journal de Québec, TVA)

Radio Canada et ICI Tou.tv

Partenaires de campagne publicitaire

Assemblée nationale du Québec, pour le lieu de tournage

Imédia, pour la conception et production

OKOK Production, pour la production télé

Réseau de transport de la Capitale, pour l'espace publicitaire bonifié

Sam St-Onge, pour la photographie

Studio Expression, pour la production et le montage sonore

N.B. – Les formes juridiques (inc., ltée, S.E.N.C.R.L., etc.) ont été retirées des noms d'entreprises et d'organismes afin d'alléger le document.

Les Fonds du programme des dons planifiés

Fonds Ava et Neeve Murphy
Fonds Avant de m'envoler
Fonds Centre d'action bénévole du Contrefort
Fonds Denis jr. Plante
Fonds désigné Centraide Québec
Fonds EJAB
Fonds Famille André Poisson
Fonds Famille Cadieux Hamel
Fonds Famille Gosselin-Morissette
Fonds Famille Héléna et Jean-Claude Bernier
Fonds Famille Hélène et Pierre Gallagher
Fonds Famille Lamontagne Métivier
Fonds Famille Pereira-Auclair
Fonds Fondation du Centre communautaire Jacques-Cartier
Fonds Ginette Gauvin
Fonds Jérôme Loisel
Fonds L'A-DROIT de Chaudière-Appalaches
Fonds Lise Nadeau s.c.q. et Pierre-Denis Cantin
Fonds Louis Morisset
Fonds Noëlla Laverdière
Fonds SVP - A.P.I.A.- A.V.C.
Fonds SVP - Abbé Robert Roy
Fonds SVP - Anahata
Fonds SVP - Angélina Labrecque Caron
Fonds SVP - Anne-Marie Tremblay
Fonds SVP - Antonius Jobin
Fonds SVP - Arthur Wilmart
Fonds SVP - Beauvais Truchon
Fonds SVP - BLHP
Fonds SVP - Bourgelas-Jeffrey
Fonds SVP - Camil et Lise Aubin
Fonds SVP - Carmen Vézina Rousseau
Fonds SVP - Cécile Coulombe Centre Signes d'Espoir
Fonds SVP - Cécile Leclerc
Fonds SVP - Cécile Marois
Fonds SVP - Céline Bédard
Fonds SVP - Centraide Québec
Fonds SVP - Centraide/FADOQ pour les aînés
Fonds SVP - Centre communautaire L'Amitié
Fonds SVP - Centre d'action bénévole Aide 23
Fonds SVP - Centre d'action bénévole de Québec
Fonds SVP - Centre d'action bénévole Bellechasse-Lévis-Lotbinière
Fonds SVP - Chandonnet-Barsetti
Fonds SVP - Chanoine Jean-Marie Garant
Fonds SVP - Charles-Joseph Girard
Fonds SVP - Claire C.
Fonds SVP - Club Lions Sillery-Ste-Foy-Québec
Fonds SVP - Comptoir Le Grenier
Fonds SVP - Costin-Charest
Fonds SVP - Dany Boivin et ses enfants Jacob & Rosalie
Fonds SVP - Denis White
Fonds SVP - Denise et Roland Langevin
Fonds SVP - Denys Paul-Hus
Fonds SVP - Distribution Teknolight Inc
Fonds SVP - Du petit bois
Fonds SVP - Élizabeth Lacasse
Fonds SVP - Entrepreneuriat microcrédit - Fonds d'emprunt Québec
Fonds SVP - Esther Bastien
Fonds SVP - F.L.A.M.
Fonds SVP - Famille Audet-Vachon
Fonds SVP - Famille Benoît Caron
Fonds SVP - Famille Bergeron-Côté
Fonds SVP - Famille Céline et Michel Fecteau
Fonds SVP - Famille Champoux-Lesage
Fonds SVP - Famille Charron-Drolet
Fonds SVP - Famille Claude Blackburn
Fonds SVP - Famille Claude Gosselin
Fonds SVP - Famille Colette Paquet et Benoît Drolet
Fonds SVP - Famille Diane Cinq-Mars
Fonds SVP - Famille Fabie Corneau et Steven Ross
Fonds SVP - Famille Francine Labrecque et Louis-O. Pelletier
Fonds SVP - Famille Françoise Mercure
Fonds SVP - Famille Françoise Stanton
Fonds SVP - Famille Gervais
Fonds SVP - Famille Gilles Bernier
Fonds SVP - Famille Henriette Jolin et Louis Champoux
Fonds SVP - Famille J. André Tanguay
Fonds SVP - Famille Jacques Cusson
Fonds SVP - Famille Liliane Laverdière
Fonds SVP - Famille Louise et Jean Turgeon
Fonds SVP - Famille Luce Cloutier et Jacques Duval
Fonds SVP - Famille Lucien Poulin
Fonds SVP - Famille Madeleine et Yvan A. Tremblay
Fonds SVP - Famille Madeleine Pelletier
Fonds SVP - Famille Margaret F. Delisle et Pierre Delisle
Fonds SVP - Famille Martel-Vaillancourt
Fonds SVP - Famille Pierre et Yolande Gingras
Fonds SVP - Famille Pierrette et Jérôme Pelletier
Fonds SVP - Famille Richard Boucher

N.B. – Les formes juridiques (inc., ltée, S.E.N.C.R.L., etc.) ont été retirées des noms d'entreprises et d'organismes afin d'alléger le document.

Fonds SVP - Famille Roger Lacroix
Fonds SVP - Famille Thérèse Raby et Michel Coulombe
Fonds SVP - Famille Yvette Garneau
Fonds SVP - Familles et amis de F. Giroux et F. Algora
Fonds SVP - Familles Luc Borgia et Jean Borgia
Fonds SVP - Fernand Cloutier
Fonds SVP - Fondation Cardinal Marc Ouellet
Fonds SVP - Fondation Cité-Joie
Fonds SVP - Fondation des Lacordaires
Fonds SVP - Fonds de développement Moisson Québec
Fonds SVP - Format libre
Fonds SVP - Fortier Le May
Fonds SVP - François-Armand Mathieu
Fonds SVP - Françoise Dumont
Fonds SVP - Gala
Fonds SVP - Georges H. Smith et Madeleine Smith
Fonds SVP - Georgette Pihay
Fonds SVP - Gilbert Lacasse
Fonds SVP - Gilles Fréchette
Fonds SVP - Gîte Jeunesse
Fonds SVP - Groupe musical Les Imprévisibles
Fonds SVP - Hermann Morissette
Fonds SVP - Hugo Côté
Fonds SVP - Jacqueline Bois
Fonds SVP - Jacqueline Laurencelle Fournier
Fonds SVP - Jacques Audy
Fonds SVP - Jean-Guy Paquet
Fonds SVP - Jeanne Côté Doyon
Fonds SVP - Jeannette Dionne
Fonds SVP - Jean-Paul Bourgault et Claudette Gilbert
Fonds SVP - Jeunes en difficulté
Fonds SVP - Konstantin Agnaieff
Fonds SVP - L'Adoberge Chaudière-Appalaches
Fonds SVP - Laurence Daoust Létourneau
Fonds SVP - Léonce Montambault
Fonds SVP - Les AS
Fonds SVP - Liliane Lamy Girouard
Fonds SVP - Line Boisvert
Fonds SVP - Lorraine Boutin
Fonds SVP - Louise Montpetit
Fonds SVP - Louise P. Mignault
Fonds SVP - Madeleine, Marc et André Gosselin
Fonds SVP - Maison des Femmes de Québec
Fonds SVP - Maison Richelieu hébergement jeunesse Ste-Foy
Fonds SVP - Marc Noreau et Louise Beaudry
Fonds SVP - Marcelle Gobeil
Fonds SVP - Marie Bélanger
Fonds SVP - Marie-Léonie et Éloïse
Fonds SVP - Michel Boutin
Fonds SVP - Nathaniel Michaud
Fonds SVP - Odilon Ouellette
Fonds SVP - Oscar Hamel
Fonds SVP - P.Yves et Guillaume Létourneau-Lapointe
Fonds SVP - Paul Dumont
Fonds SVP - Pauline Morneau
Fonds SVP - Pierre St-Michel
Fonds SVP - Pothier Delisle
Fonds SVP - Pour les personnes ayant une déficience intellectuelle et leur famille
Fonds SVP - Projet Intervention Prostitution Québec
Fonds SVP - Raymond et Rémi Moisan
Fonds SVP - Raymond Lemieux
Fonds SVP - Raymond M. Poulin
Fonds SVP - Rita Bérubé
Fonds SVP - Robert Bédard
Fonds SVP - Roddy C. Roy
Fonds SVP - Rose-Anna Caron
Fonds SVP - Saint-Vincent
Fonds SVP - Scolarisation du Castor Moqueur
Fonds SVP - Tel-Ecoute du Littoral
Fonds SVP - Thérèse Gingras - André J. Côté
Fonds SVP - Varroy
Fonds SVP - Yolande Brissette
Fonds SVP - Yvette Gosselin
Fonds SVP - Yvette Roy-Brousseau et Paul L. Brousseau

N.B. – Les formes juridiques (inc., ltée, S.E.N.C.R.L., etc.) ont été retirées des noms d'entreprises et d'organismes afin d'alléger le document.

Développement social

Bénévoles du Comité d'analyse et de relations avec les organismes (CARO)

Bas-Saint-Laurent

Présidente

Eve-Marie Rioux
Groupe immobilier Rioux
Rimouski-Neigette

Vice-présidente

Marie-Hélène Harvey
En Clair
Rivière-du-Loup

Membres

Stéphane Doiron
MNP
Rimouski-Neigette

Viviane Haeberlé
Retraitée
Rimouski-Neigette

Astrid Henry
Retraitée
Rimouski-Neigette

Kathy Laplante
MRC de La Mitis
La Mitis

Ange-Aimée Lévesque
Retraitée
Rimouski-Neigette

Linda Pelletier
Mallette
Kamouraska

Sylvi Racine
Retraitée
Rimouski-Neigette

Jeannot Saint-Onge
Mouvement Desjardins
La Matapédia

Bernard Tessier
Retraité
La Mitis

André Thibault
Retraité
La Matapédia

Marie-Pier Thibeault
Valeurs mobilières Desjardins
Rimouski-Neigette

Vincent Thibodeau
Municipalité de Saint-Gabriel-Lalemant
Kamouraska

Suzanne Verreault
Coup de main à domicile
Rimouski-Neigette

Québec et Chaudière-Appalaches

Présidente

Jessica Gauthier
Stein Monast

Vice-président

Louis Aubé
Service Immobé

Membres du comité de coordination

Julie Bourget
Fonction publique provinciale

Simon Couture
Fonction publique provinciale

Véronique Gagné
Groupe Humaco

Andrée Richard
Retraitée

Membres

Hobivola A. Rabearivelo
BI Expertise

Noman Ahmed
CGI

Guillaume Archambault Genois
Autorité des marchés publics

Louis Audet
Retraité

Marwen Bdiri
Alithya

Denis Beaudoin
Retraité

Marie-France Beaudoin
Retraitée

Félix Bélanger
Fonction publique provinciale

Serge Belley
Retraité

William Belzile
Desjardins Assurances

Marie-Joël Bergeron-Savard
TRESCA

Marc Blanchet
Viagénie

Geneviève Camiré
Retraitée

Daniel Campeau
Université Laval

Lyse Cloutier-Vallée
Retraitée

N.B. – Les formes juridiques (inc., ltée, S.E.N.C.R.L., etc.) ont été retirées des noms d'entreprises et d'organismes afin d'alléger le document.

Alexandra Côté
iA Groupe financier

Laurier Côté
iA Groupe Financier

Daphné Dion-Viens
Le Journal de Québec

Nicolas Doyon
Université Laval

Marie-Josée Dufour
Retraitée

Diane Duval
Retraitée

Nicolas Ferland
Groupe Dallaire

Claire Fund
Conseil Québécois des Services de Garde Éducatifs à l'Enfance

Dominique Gagné Belley
iA Groupe financier

Martyne Gagnon
PwC

Sophie Garon
Beneva

Charles Gervais
iA Gestion de placements

Jean-François Gervais
Ville de Château-Richer

Patricia Gignac
Retraitée

Daphné Giroux-Marion
Beneva

Céline Gosselin
Retraitée

Julie Imbeault
Ville de Québec

Sandrine Jouis
Fonction publique provinciale

Jean-François Julien
Banque Nationale

Andrée Laberge
Retraitée

Joëlle Labrie-Laberge
UEAT

Réjeanne Lachance
Retraitée

Cynthia Lachapelle
CAA-Québec

Frédérique Lamothe Boucher
Étudiante - Université Laval

Pierre Landry
Retraité

David Larochelle
Beneva

Myriam Leblanc
Econoler

Ariane Leclerc-Fortin
CIUSSS de la Capitale-Nationale

Georges Letarte
Retraité

Shany Marcoux-Ouellet
RECYC-QUÉBEC

Jacques Marleau
Retraité

Caroline Martin
Fonction publique provinciale

Alexandre Mercier
Bénévole

Catherine Michaud
EY

Jocelyne Montreuil
Retraitée

Élodie Mouillet
DashThis

Jessika Munger
Carnaval de Québec

Ghislaine Nadeau
Retraitée

Sophie Noël
iA Groupe financier

Normand Paquette
Fonction publique provinciale

Christian Pellerin
Retraité

Marie-Claude Poulin
iA Groupe financier

Guy Richard
Retraité

Claude Robitaille
Retraité

Jean-Philippe Roy
Mitacs/Québec International

Alexandre St-Pierre Marcoux
Stein Monast

Laymy Tang
iA Groupe financier

Laurence Tanguay-Garneau
CIUSSS de la Capitale-Nationale

Cécile Tremblay
Retraitée

Marie Pier Tremblay
Beneva

Nadia Tremblay
Bénévole

Richard Tremblay
ABB Canada

Tommy Trudel
Beneva

N.B. – Les formes juridiques (inc., ltée, S.E.N.C.R.L., etc.) ont été retirées des noms d'entreprises et d'organismes afin d'alléger le document.

Bénévoles du Comité de développement social

Québec et Chaudière-Appalaches

Président

Marc De Koninck
Conseiller stratégique
Ville de Québec

Membres

Pierre-Luc Bonneville
Directeur adjoint
Cégep de Sainte-Foy

Nathalie Gagnon
Conseillère
Ville de Québec

Jacqueline Laurencelle Fournier
Retraitée
Secteur communautaire

Marine Sériès
Organisatrice communautaire
CIUSSS de la Capitale-Nationale

Louise Vallières
Retraitée
Cégep de Sainte-Foy

N.B. – Les formes juridiques (inc., ltée, S.E.N.C.R.L., etc.) ont été retirées des noms d'entreprises et d'organismes afin d'alléger le document.

Porte-paroles

Nos porte-paroles sont des représentant·e·s d'organismes associés à Centraide qui sont appelé·e·s à venir témoigner dans des événements organisés par Centraide.

Bas-Saint-Laurent

Mélanie Barceloux
Regroupement des Dynamiques de Rimouski

Cydia Beaulieu
Maison de la Famille du Kamouraska

Manon Bernier
Les Grands Amis de Rimouski

Nancy Boucher
Association pocatoise des personnes handicapées

André Boudreau
C-TA-C (Choix Transition Action Changement)

Hélène Chabot
La Bouffée d'air du KRTB

Candy Desrosiers
Aux Trois Mâts

Dany Dionne
Centre d'action bénévole de La Mitis

Mireille Dubé
Maison de la Famille des Basques

Valérie Gagné
Grands Amis de la Vallée

Nanny Gaudet
Rayon de Partage en santé mentale

Marc-Antoine Goyette
Centre régional ADH «Le Tremplin» Maison de Transition pour hommes

Élaine Guilbeault
L'Association Coopérative d'Économie Familiale (ACEF) de la Péninsule

Haley Guimond
Les Grands Amis de Rimouski-Neigette

Andrée-Anne Jacob-Tardif
Carrefour des jeunes de La Pocatière

Julie Jalbert
Centre prévention suicide du KRTB

Hélène Jolicoeur
La Cuisine Collective de la région de Matane

Annie Larue
La Maison des Tournesols

Mélina Lebrun-Lavoie
Cuisines collectives de Dégelis

Michel Lessard
Je raccroche

Annie Lévesque
Le Regroupement des Dynamiques de Rimouski

Sara Lévesque
Les Grands Amis de la région de Matane

Véronique Morin
Centre de prévention du suicide du KRTB

Marja Murray
Service Alternatif D'intégration Et De Maintien En Emploi - SAIME

Nadine Pelland
Centre d'entraide l'Horizon

Lisette Proulx
Répit-Loisirs-Autonomie

Pascale Rioux
Centre d'action bénévole Vallée de La Matapédia

Bruno Roy
Aux Trois Mâts

Marie-Hélène Soucy
Cuisines collectives de Dégelis

Julie Théberge
La Maison de la famille des Familles du Kamouraska

Vicky Truchon
Centre alternatif en santé mentale et sociale Le Marigot de Matane

Québec et Chaudière-Appalaches

Denis Asselin
Maison Marie-Frédéric

Jérôme Baillargeon
Le Carrefour Employabilité – Travail de rue

Laurent Banville
Centre Jacques-Cartier

André Beaulieu
Autonhommie, centre de ressources pour hommes

Marie-Noëlle Béland
Table de quartier Engrenage Saint-Roch

Catherine Blais
Projet Intervention Prostitution Québec

Charlélie Blais-Pouliot
Maison L'Éclaircie

Marc-Antoine Boivert
L'ADOberge Chaudière-Appalaches

Guillaume Boivin
Le Tremplin, Centre pour personnes immigrantes et leurs familles

Jean-François Bougie
La Maison des jeunes l'Escapade

Christiane Bourgault
Centre-Femmes La Jardilec

Mélanie Bourgeois
Joujouthèque Basse-Ville

Caroline Boutet
Communautés Solidaires

Line Brouillette
Alliance-Jeunesse Chutes-de-la-Chaudière

Caroline Caron
Demi-Lune

N.B. – Les formes juridiques (inc., ltée, S.E.N.C.R.L., etc.) ont été retirées des noms d'entreprises et d'organismes afin d'alléger le document.

Marie Champagne
Moisson Beauce

Stéphanie Chouinard
Centre de prévention du suicide de Charlevoix

Jérôme Claveau
AutonHommie, centre de ressources pour hommes
Centre de parrainage civique de Québec

Démétry Cloutier
Centre Jacques-Cartier

Johannie Couture
La Boussole, regroupement des parents et amis de la personne atteinte de la maladie mentale

Marina Damiao
La Baratte

Guylaine Delisle
Entraide-Parents

Isabelle Descôteaux
Table de quartier Engrenage St-Roch

Miguel Deshaies
GRIS-Québec

François Dion
Entraide Agapè

Marie-Jo Dion
Alliance-Jeunesse Chutes-de-la-Chaudière

Karine Dolbec
Moisson Québec

Jean-Michael Dubé-Rousseau
Partage au masculin

Carolane Dubuc
Centre Domrémy des Appalaches

Jacques Dumont
Café rencontre du centre-ville

Sydney Durand-Prémont
GRIS-Québec

Patrick Duval
Alliance-Jeunesse Chutes-de-la-Chaudière

Élisabeth Fortin
Moisson Québec

Sylvie Fortin
Entraide communautaire Le Halo

Jean-Philippe Gagnon
Centre aide et prévention jeunesse

Christyne Gagnon
GRIS-Québec

Tommy Gamache
R.A.P. Jeunesse des Laurentides

Koffi Gamedy
TRAIC Jeunesse

Anne-Marie Gaudet
Association des grands brûlés F.L.A.M.

Sylvie Germain
Solidarité citoyenne Portneuf

Pierre Girard
Jeunes musiciens du monde

Véronique Girard
SQUAT Basse-Ville

Terrance Keller
La Boussole, regroupement des parents et amis de la personne atteinte de la maladie mentale

Marie-Jo Labrecque
La Boussole, regroupement des parents et amis de la personne atteinte de la maladie mentale

Marie-Ève Lachance
Maison de la Famille Rive-Sud

Dominique Lacombe
Groupe Alpha Montmagny

Nancy Lacroix
Association des Familles Monoparentales et Recomposées la Chaudière

Frédéric Lesny
Centre Jacques-Cartier

Juliette Lévesque
Le Centre de parrainage civique de Québec

Marie Lindsay
Centre Ressources Jardin de Familles

Olivier Lizotte-Audy
GAPI (Groupe d'aide aux personnes impulsives)

Nathalie Lucas
Le Verger, centre communautaire en santé mentale

Monique Maltais
Le Centre de parrainage civique de Québec

Jean-Pierre Manderlier
Centre Solidarité Jeunesse

Pedro Marquez
Centre Bonne entente

Lucie Massador
Association pour l'intégration sociale de la région de Québec

Duncan Mazou
TRAIC Jeunesse

Aurélie Mélot
Centre Famille Haute-Ville

Annie Ménard
Ressources-Naissances

Isabelle Mercure
SPOT, Clinique communautaire de santé et d'enseignement

Valérie Meunier
GAPI (Groupe d'aide aux personnes impulsives)

Olga Milena Pena
L'Évasion Saint-Pie X

Rodolphe Moreau
Communautés Solidaires

Geneviève-Manon Morel
Libre-Espace Côte-de-Beaupré

Aïcha Mansoor
Service d'aide à l'adaptation des immigrants et immigrantes S.A.A.I

Diane Morin
Archipel d'Entraide

Laurie-Alex Morency
Association pour l'intégration sociale de la région de Québec

Carl Morneau
Association pour l'intégration sociale de la région de Québec

N.B. – Les formes juridiques (inc., ltée, S.E.N.C.R.L., etc.) ont été retirées des noms d'entreprises et d'organismes afin d'alléger le document.

Clémentine Ogier
Centre Jacques-Cartier

Alison Paquet
Centre Solidarité Jeunesse

Sylvie Pedneault
S.O.S. Grossesse

Josée Pelletier
Re-Fa-Vie, Ressources familiales la vieille caserne de Montmorency

Paola Perdomo
Le Verger, centre communautaire en santé mentale

Johanne Perreault
Tel-Aide Québec

Marie-Ève Picard
Aide aux Travailleurs Accidentés

Marie-Ève Pimparé
Re-Fa-Vie, Ressources familiales la vieille caserne de Montmorency

Sylvianne Poirier
Maison de la Famille Rive-Sud

André Poisson
Comptoir Le Grenier

Geneviève Quinty
Projet Intervention Prostitution Québec

Roselyne Roussel
Le Pignon Bleu

François Soucy
Maison Richelieu Hébergement Jeunesse

Mylène St-Onge
TRIP Jeunesse Beauport

Pauline Tanguay
Accès-Loisirs

André Tardif
Centre Multi-Services Le Complice

Diane Thibault
Mère et monde, Centre communautaire et résidentiel
par et pour jeunes mères

Kathleen Thibodeau
Maison des jeunes des Frontières du Sud

Nathalie Toulouse
Association Bénévole Beauce-Sartigan

Christophe Tremblay
Le Verger, centre communautaire en santé mentale

Béatrice Turcotte Ouellet
Le Diplôme avant la Médaille

Émilie Vachon
Au Bercail

Marie-Hélène Vallée
Comité Maison de chambres de Québec

François Winter
L'A-DROIT de Chaudière-Appalaches

N.B. – Les formes juridiques (inc., ltée, S.E.N.C.R.L., etc.) ont été retirées des noms d'entreprises et d'organismes afin d'alléger le document.

Les états financiers 2022 sont disponibles
sur les sites Web suivants :
centraide-quebec.com | centraide-bsl.com

Centraide
Québec,
Chaudière-Appalaches
et Bas-Saint-Laurent